EL DIARIO PALENTINO

SABADO 9 JUNIO 1962

Nº REFUNDIDO 6.570

Fundado en 1882 y 1890

TELEFONOS
1353 REDACCIÓN
1526 IMPRENTA
2006 ADMINISTRACIÓN

EL DIA DE PALENCIA

Depósito Legal P.—1.—1958

(Franqueo concertado)

DIRECCIONES
DIRECCIÓN Y TALLERES: MAYOR, 99
APARTADO DE CORREOS, 17

EDICION MADRUGADA

1'50 pts

Advertencia de Arthur Dean en Ginebra

La reciente serie de pruebas nucleares soviéticas, "pese a su magnitud", puede no ser suficiente para satisfacer las exigencias de seguridad de la URSS

Reunión plenaria para prohibir las pruebas nucleares

Ginebra, 8.—El delegado norteamericano en la Conferencia ginebrina de desarme, Arthur Dean, ha advertido hoy que la reciente serie de pruebas nucleares soviéticas, «pese a su magnitud», puede no ser suficiente para satisfacer las exigencias de seguridad de la URSS.

En una reunión plenaria de la Conferencia, Dean señaló que «es evidente que, en algún momento en 1961, Rusia se mostró insatisfecha de su arsenal nuclear y pensó que debía realizar varias pruebas experimentales a cualquier precio.

La URSS, siguió diciendo el delegado norteamericano, rompió su propia promesa de no reanudar las pruebas nucleares, a menos que los Estados Unidos y Gran Bretaña lo hicieran primero. Como resultado de las experiencias soviéticas en otoño pasado, el clima para la negociación es escasamente propicio para llegar a un acuerdo sobre un tratado de prohibición de pruebas atómicas.

«No son posibles progresos —agregó Dean— en una situación donde la Unión Soviética pide una total acomodación occidental a las preocupaciones nacionales de seguridad de la URSS relativas a supuestos peligros de espionaje; pero no está dispuesta a conceder la más pequeña consideración a preocupaciones semejantes por parte de los Estados Unidos y Gran Bretaña sobre medidas esenciales de control».

Dean hizo después historia de la decisión soviética de llevar a cabo pruebas nucleares, del desprecio ruso por las peticiones de la Asamblea General de la ONU para que no detonara la bomba de 58 megatones, y de la actuación general de la URSS en las conversaciones para un tratado de prohibición de pruebas atómicas y en la actual Conferencia de Desarme.

«En vista de la conducta soviética —agregó— yo digo francamente que tratamos tal hipocresía con el desprecio que merece».—Efe.

SESION PLENARIA

Ginebra, 8.—La Conferencia internacional de Desarme se ha reunido hoy en sesión plenaria para debatir la importante cuestión de la prohibición de las pruebas nucleares.—Efe.

NUEVO LLAMAMIENTO A LOS NEUTRALISTAS

Ginebra, 8. — Los ocho miembros neutralistas de la Conferencia de Desarme de 17 naciones, proyectan dirigir hoy un llamamiento a los Estados Unidos, Gran Bretaña y Francia, con el fin de obtener de ellos que prohiban las pruebas nucleares. —Efe.

OTRO ATAQUE DE KRUSCHEF AL MERCADO COMUN

Estocolmo, 8.—El jefe del Gobierno soviético, Nikita S. Kruschef, ha lanzado un repentino ataque contra el Mercado Común al finalizar una reunión de alto nivel del Comecon.

Kruschef pronunció un inesperado discurso al final de una recepción ofrecida al ministro italiano de Comercio Exterior, Luigi Preti, por su colega soviético, Nikolai Patolichef.

Personas asistentes a la recepción han declarado más tarde que Kruschef manifestó que el Mercado Común es una asociación anti-natural y que criticó acerbamente el hecho de que Italia pertenezca a la comunidad.

El jefe del Gobierno soviético manifestó también que Italia debería ampliar su comercio con la URSS, diciendo que ésta podría proporcionar materias primas a cambio de maquinaria italiana.

Volviendo otra vez a la cuestión de la Comunidad Económica Europea, aseguró que acabará por ahogar el libre intercambio de mercancías en el comercio internacional.

Su ataque al mercado Común y a Italia duró más de dos horas.

Entre los observadores occidentales residentes en Moscú se estima que uno de los principales asuntos tratados en las reuniones del Comecon ha sido el del creciente desarrollo del Mercado Común Europeo.—Efe.

EL INGRESO DE INGLATERRA EN EL MERCADO COMUN

Colonia, 8.—Representantes de la industria alemana occidental, han abogado por el ingreso de Inglaterra en el Mercado Común, por motivos políticos y económicos, durante la reunión de la Comisión del Mercado Común celebrada ayer en Bruselas.

Las Milicias Universitarias, al campamento

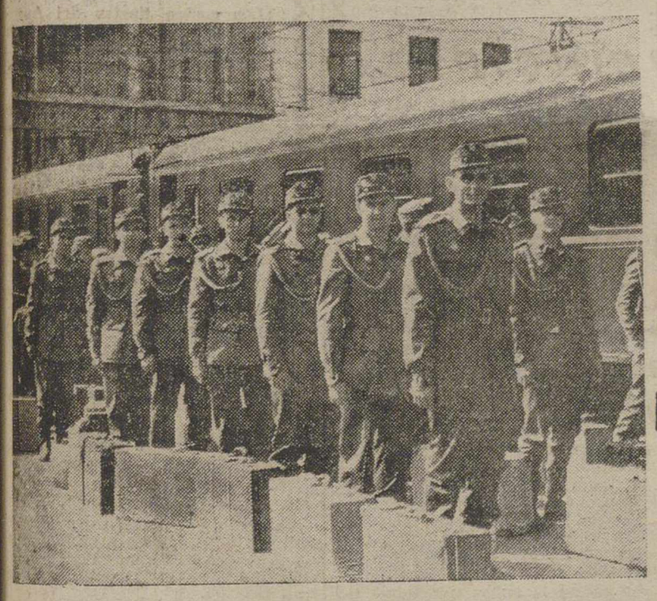

Madrid.—Los estudiantes pertenecientes a las distintas unidades de las Milicias Universitarias, se han concentrado en Madrid para dirigirse a los Campamentos de verano, en donde seguirán los cursos de Instrucción Premilitar Superior.—(Foto Europa Press)

Bajo el fuego de las ametralladoras comunistas

Catorce berlineses huyen a la zona Occidental en una embarcación

Emborracharon al capitán del barco para lograr su intento

Berlín, 8.—Un grupo de catorce berlineses del sector oriental capturaron anoche una embarcación y huyeron en ella a la zona occidental bajo el fuego de las ametralladoras comunistas.

Los policías occidentales respondieron al fuego de los agentes rojos en tanto que la nave se acercaba a la orilla oeste del canal de Landwehr, que limita el sector norteamericano. En esta dramática fuga no se registraron víctimas, según ha declarado un portavoz de la policía occidental.

El capitán y el mecánico de la embarcación, que habían sido amordazados por los huidos, estuvieron en Berlín oeste el tiempo suficiente para permitir el desembarco de los refugiados. Inmediatamente después fueron escoltados hasta la orilla opuesta por tres lanchas de la policía comunista.

Entre los huídos figuran ocho hombres, cinco mujeres y un niño, añadió el portavoz. Todos ellos fueron llevados a un campamento de refugiados en Marienfeldse.

Se desconoce todavía la forma en que los escapados ocuparon la embarcación y el momento exacto en que lo hicieron. No obstante, la policía occidental calcula que los agentes fronterizos rojos dispararon contra ellos unos 200 proyectiles en un tiempo de unos diez minutos.—Efe.

EMBORRACHARON AL CAPITAN DEL BUQUE

Berlín, 8.—Un portavoz de la policía occidental ha revelado que la embarcación en la que huyeron anoche catorce refugiados de la zona comunista se llama «Friedrich Wolff»

Cuando los agentes comunistas se dieron cuenta de que el buque se dirigía a la orilla occidental comenzaron a disparar contra él pero cesaron en su fuego al ver que regresaba al sector comunista. Las tres lanchas de la policía comunista se mantuvieron en aguas del sector oriental absteniéndose de perseguir al «Friedrich Wolff» cuando éste se adentró en el sector oeste. Cuando el buque de los refugiados regresó, los agentes comunistas subieron a bordo y escoltaron al capitán y maquinista hasta el puerto más próximo para interrogarlos.

Según ha revelado un portavoz de la policía occidental los refugiados emborracharon al capitán del barco con el fin de lograr su intento y amordazaron al maquinista cuando navegaban por el canal.—Efe.

Unidad de destino de España e Hispanoamérica

Un comentario a la Cruzada española contra el comunismo, publicado en el diario "Ultimas Noticias", de Caracas

El periódico «Ultimas Noticias», de Caracas, publica un artículo de Germán Borregales, en el que se refiere a la unidad de destino de España e Hispanoamérica y a nuestra heroica lucha contra el comunismo en la Cruzada, a la que sigue fiel la Madre Patria, ponderando lo que sucedería de no haber persistido España en esta actitud.

El articulista comenta la repercusión de todo lo español en el mundo y nuestra influencia espiritual en las naciones americanas, diciendo que lo que en España ocurría, «bueno o malo», incidirá en el destino de todas las naciones de Hispanoamérica. Somos, con España, una mancomunada unidad de cultura, religión; somos, en una palabra, una unidad de destino. Como un cuerpo físico, en cualesquiera parte nuestra se sienten los más leves alfilerazos que se claven así como sus glorias, sus triunfos, se proyectan a lo ancho y largo de la gran familia de lengua española. Cuando las hordas del comunismo pretendieron hacer de España el puente ideal para lanzarse a la conquista del Nuevo Mundo; aquí se tomó conciencia del hecho y sin vacilaciones, la gente responsable, los que no quieren ser esclavos sino hombres libres en su alma y en su fe, se ubicaron del lado de las fuerzas nacionales españolas. Contra Moscú, Hispanoamérica reaccionó como un solo hombre y al lado de los hijos de la Madre Patria cayeron y murieron por Dios y por España peruanos, colombianos, chilenos, de todas las latitudes del Continente».

Subraya a continuación cómo ha empeorado la situación en el mundo por culpa del comunismo y afirma: «han pasado veintisiete años de aquel drama a pesar del «impasse» de la victoria gloriosa, la situación no ha cambiado en el mundo. Mejor dicho, la situación se ha empeorado por cuanto el comunismo, vencido en España, ha salido triunfador en muchas otras partes donde, por irresponsabilidad y criminal complicidad, las hordas de los nuevos Atilas del siglo XX han sentado sus reales y gobiernan en la forma que les es peculiar, por el terror, la intimidación, el saqueo, el asesinato político, los campos de concentración, el tiro en la nuca, el escarnio del deshonor y la muerte en la peor de sus suertes».

«El comunismo, resentido y con el pecho de odio lleno, desde la misma hora de la derrota en España, ha estado solicitando la revancha».

Se refiere después a los movimientos de Moscú y sus diversos agentes en busca de apoyo para sus planes revanchistas.

«El empeño —añade— ha sido tan grande, el dinero gastado ha sido tan inmenso, que allí donde no pudo la palabra pudo la bolsa, donde la idea fracasó triunfó el halago».

Explica lo que hubiese ocurrido en España de tener un régimen distinto al actual, que hubiese terminado desembocando forzosamente en el comunismo: «Entretanto, dice el articulista, el país iría a la bancarrota económica; Moscú haría su trabajo de zapa y más efectivo que en la primera oportunidad, como en los tiempos de la revolución francesa», y señala que serían eliminados todos los no comunistas.

«Eso pasaría si España cae. Y sobre nuestra Hispanoamérica —prosigue— como un tropel de cosacos del Danubio rojo, millones de milicianos, de los miles que actualmente capacitan las llamadas Universidades de los pueblos», en Moscú, para el asalto del mundo libre. Venezuela, Colombia, Brasil, todo el sur y todo el centro del Continente se sembraría de gobiernos títeres con otros tantos Fidel Castro dirigiendo y enseñando sus caminos. La caída de España en poder del comunismo sería, sin duda alguna, la caída de Hispanoamérica».

Por último, invita a que se medite sobre el asunto y concluye con los siguientes párrafos:

Cabría preguntar: ¿Esto es lo que desean, con su alma, los demócratas de aquí y de allá? ¿Están conformes con la programación del comunismo para la Península Ibérica y para nuestras naciones de América? ¿Esto lo apoyan los americanos del norte y del sur, hoy interesados en aparecer demócratas y cristianos respaldando la ruina de la democracia y la muerte del cristianismo».

Se va a formar un Gobierno de coalición en Laos

Se espera que podrá presentarse el lunes o martes próximo

Llanura de los Jarros (Laos), 8.—El Príncipe neutralista Suvanna Fuma, ha predicho, después de las conversaciones sostenidas el jueves, que se podrá formar un Gobierno de coalición para Laos, en menos de una semana.

«Espero presentar el Gobierno ante Su Majestad el Rey Savong Vatthana, el lunes o martes próximo».

«Si las cosas marchan tan bien como hasta ahora, el viernes estoy seguro de que llegaremos a un acuerdo, añadió.

Pero se ha indicado que el Príncipe neutralista no cuenta con una base firme para respaldar su optimismo en torno a las conversaciones sostenidas con el Príncipe pro comunista, Sufanuvong, y con el primer ministro, Bun Um.

Pero él señaló que solamente quedan por resolver pequeñas diferencias, entre ellas las de decidir quiénes habrán de ocupar las carteras de Defensa e Interior.—Efe.

OPTIMISMO SOBRE UN POSIBLE ACUERDO

Vientian, 8.—El dirigente derechista laosiano, General Nfumi Nosavan, ha declarado a los periodistas que «existen grandes probabilidades» de que los tres príncipes laosianos lleguen hoy a un total acuerdo en torno al Gobierno de coalición.

El citado general marchó hoy por vía aérea a la llanura de Los Jarros, acompañado por el príncipe Bun Um, al objeto de asistir al segundo día de conversaciones con el príncipe neutralista Suvanna Fuma y el izquierdista Sufanuvong.

El presidente de la Comisión de Control, Evtar Singh, dijo también que «confiaba» en que se llegara a un acuerdo y que entraña tanta importancia para el futuro del país.—Efe.

AZORIN cumple 79 años

Madrid, 8. — Don José Martínez Ruiz «Azorín», ha recibido la Placa y el Diploma de Socio de Honor del Instituto de Cultura Hispánica con ocasión de cumplir 79 años de edad.

Le hizo la entrega el director del Instituto, don Gregorio Marañón Moya, quien pronunció unas palabras de ofrecimiento en las que dijo que Azorín pensando en España es su mejor defensa de la hispanidad.

El agasajado dió las gracias en sentidas palabras y leyó unas cuartillas dedicadas a la vida del labrador.—Cifra.

Salan, incomunicado no responde a Jouhaud

Dramática espera ante la situación de este último condenado a muerte

Los abogados de Salan protestan porque no les dejan ponerse en comunicación con su defendido

París. — (Crónica del corresponsal de «Europa Press», recibida por télex, en exclusiva para este periódico).

Estamos en un compás de espera. Varios asuntos importantes están en suspenso hasta ver los resultados de los famosos «contactos» entre europeos y musulmanes en Argel, de los que apenas se sabe nada. La ruptura de la tregua por la OAS no deja, sin embargo, presagiar un rápido éxito a estas negociaciones emprendidas en el último cuarto de hora.

Esperemos también que se publiquen los términos concretos de la pregunta que se presentará al referéndum de autodeterminación. Esperemos lo que De Gaulle tenga a bien decirnos el próximo viernes. Y sobre todo, máximo «suspense» de estas horas, esperando conocer cuanto antes la suerte definitiva que le aguarda al general Jouhaud. Y el resultado de su gestión ante Salan.

Hasta ahora, los observadores de París reservan su opinión con respecto a la dramática carta dirigida a su antiguo jefe por el que fue dirigente de la OAS en la región de Orán. En general se considera que este asunto es bastante oscuro y muy complejo. La declaración publicada al terminar el Consejo de Ministros celebrado hoy, según la cual es preciso «juzgar a las personas y a los acontecimientos en función del interés superior del Estado», no ha hecho más que aumentar el misterio que rodea esta cuestión. Por su parte, la OAS, en una emisión pirata captada en Argel, se ha apresurado a negar la autenticidad de la carta de Jouhaud.

Lo cierto es que, hasta ahora, Salan, que se encuentra incomunicado en la prisión, no ha respondido a la carta. En los medios gubernamentales, donde se esperaba que dicha carta tendría repercusiones favorables en Argelia, se reconoce que el silencio de Salán quizás sirviera para endurecer la actitud de los activistas del otro lado del Mediterráneo.

Por su parte, los abogados de Salán, dirigidos por Tixier-Vignancourt, han entregado a la prensa un comunicado quejándose de que las autoridades no les dejan ponerse en comunicación con su defendido. Entre otras cosas, afirman lo siguiente: «Hemos sabido por la radio y por la prensa, la noticia de la carta atribuída al general Jouhaud y dirigida al general Salán. Este no es el primer llamamiento de este tipo que el general recibe después de su proceso. Por esta razón, desde el 1 de junio, hemos pedido autorización al ministro de Justicia para ponernos en relación con nuestro cliente. Hasta ahora se nos ha negado esta autorización y también se ha prohibido a la esposa del general que visite a su marido».

«Ahora está en curso una campaña encaminada a poner en entredicho el honor de nuestro cliente, quien podría incurrir en importantes responsabilidades si no respondiera al llamamiento que se le ha hecho y podría verse de nuevo acusado a causa de su silencio».

«Desde ahora declaramos que ninguna declaración atribuída al general puede aceptarse como auténtica hasta que se haya podido poner en contacto con sus abogados y afirmamos que, una vez más, se han violado las normas tradicionales que hasta ahora han sido honor de la justicia francesa».

El secretario de Estado de Información, Alain Peyrefitto, refiriéndose a la carta de Jouhaud, declaró a la salida del Consejo de Ministros antes aludido, que el presidente de la República y el Gobierno juzgaron oportuno publicarla porque, en la situación actual, representa un elemento importante que puede influir en que los europeos evolucionen hacia la aceptación del referéndum y de la cooperación, previstos por los acuerdos de Evian.

Preguntado por los periodistas sobre el eventual indulto del general Jouhaud, Peyrefitte declaró que no podía responderles. Ante la insistencia de los informadores que preguntaban si se había tratado de la cuestión en el Consejo, el secretario de Estado respondió que el indulto es una prerrogativa del jefe del Estado y que el Gobierno no puede deliberar sobre el tema.

Prosigue, pues, la dramática espera, en el caso del general Jouhaud. El general De Gaulle no deja traslucir su pensamiento sobre el futuro del condenado a muerte. Quisiéramos que, por humanidad, no se prolongase más esta incertidumbre.

Manuel CRIADO

La OAS sigue sus actividades de "tierra calcinada"

Anuncia que no se irá de Argelia "mientras quede en pie algo de lo que Francia había construído

Argel, 8.—La OAS ha anunciado en una emisión clandestina radiada la pasada noche que no se irá de Argelia «mientras quede en pie algo de lo que Francia había construído».

El locutor advirtió a los europeos que retiren todos sus ahorros de los bancos y los envíen a la Francia metropolitana.—Efe.

SARADET PIDE QUE DEPONGAN LAS ARMAS

Argel, 8.—Jacques Saradet exdirigente de 2.000 comandos de la OAS, ha hecho un llamamiento a la Organización Militar Secreta para que deponga sus armas.

Saradet, que cuenta 26 años de edad y operaba en Argel, ha apelado también al Gobierno Provisional Argelino, en Túnez, para que conceda la amnistía a todos los miembros de la OAS.

Durante una conferencia de prensa, manifestó Saradet que los europeos en Argelia no deben persistir en la lucha. «Si lo hacen —afirmó— Argelia podría convertirse en otro Congo. Con sentido práctico, podría convertirse, por el contrario, en la principal potencia africana».—Efe.

ALERTA

Argel, 8.—Las fuerzas de seguridad y los bomberos, permanecen en estado de alerta, en virtud de haber reanudado los miembros de la OAS sus actividades de «tierra calcinada».

El toque de queda ha sido adelantado, imponiéndose en lugar de a la media noche, a las 20'30 (hora local), después de los actos de violencia registrados en todo el país.

«Comandos» de la OAS incendiaron la Universidad de Argel, contra cuyo edificio arrojaron tres bombas incendiarias.—Efe.

Triunfal llegada de Miss Europa a Palma

Palma de Mallorca. — Ha llegado a su ciudad natal la señorita Maruja García Nicolau, elegida Miss Europa. En nuestra foto superior, un momento del apoteósico recibimiento por las calles de Palma. En la foto inferior, Miss Europa recibe una placa conmemorativa en el Ayuntamiento de esta ciudad.—(Foto Europa Press)

Colaboradores de DIARIO-DIA

ZOOTECNIA FILOSOFADA

Por José Carlos de Luna

Malvado quien por gusto mortifica o daña a los animales; aunque los buenos sentimientos no obliguen a sentirse «hermanito» hasta de los bicharracos. San Francisco aparte, y él nos perdone, no estimamos cruel meterle en la cabezota un balazo al «hermano lobo», y es una infamia cegar a un ruiseñor para que trine más conmovedoramente.

Aunque no pertenezco a ninguna Sociedad protectora de animales, creo tener un concepto bastante claro de su cometido, y lo encomio pese a mi afición a la caza, la pesca y la buena mesa, donde la tórtola y el jabalí, la lubina y el buey, corren la misma suerte. Aguantaré la crítica sin buscar arrimo ni sonsacar defensas.

La protección que entraña el respeto racional a los animales es bastante egoísta, con muy raras excepciones. Mejor; como muy excepcionales rarezas. Desde luego que si nada obliga a tratarlos con mimos y melindres, nada disculpa que se les maltrate. Puede surgir la antipatía y aunque se procure humanizarla, piénsese que en las relaciones del hombre con las bestias no se puede pretender del hombre un comportamiento distinto del que observa o mantiene con sus semejantes.

En los tratados de Zootecnia se leen normas —crueles algunas— para desbravar, dominar, domar. Lo que acucia el recuerdo de aquellos manuales de urbanidad y «buenas maneras» y algunos de pedagogía, que erizaban el pelo. El «homo sapiens», social y zoólogo desde que se comió la manzana, perfecciona los medios y afina la puntería en provecho de sus necesidades o caprichos: la mata a una vaca su ternero para comérselo; desuella vivos a ciertos animales por mejorar la calidad de la piel, dosifica el hambre y las drogas para el logro de la mujer esbelta; imagina la legislación tributaria y la suntuosidad; inventa el corsé y el cuello de pajaritas, la «canción moderna» y los medios de difundirla «a todo volumen»... Y nada le importan ayes, balidos quejumbrosos, estertores de angustia. Siembra encono, la desesperación, la locura; pero triunfa su gusto y se cree supercivilizado.

Las buenas intenciones de proteger a los animales se ofrecen como el más patente de todos los fracasos. Cualquier dama otoñal o pilonga que decidida a una perfecta y absoluta protección, quiera predicar con el ejemplo, podrá cumplir su entrañable designio haciéndose vegetariana. Pero, ¿ha de andar desnuda o vestida de esparto como María Egipciaca? ¡Absurdo!

Es perder el tiempo, gastarlo en tentarujas de fórmulas congruentes, cualquier conclusión sería entelequia.

Tuve un amigote poco ilustrado, pero muy agudo y expeditivo, que clasificaba a los animales en dos grupos: «mayores que el conejo» y «menores que el conejo». «A los primeros —decía— conviene protegerlos y a los demás hay que exterminarlos». Y como se le preguntara si no se reconocían excepciones, contestaba, atusándose los bigotes; «bueno; sobran los hipopótamos y nada perjudican los escarabajos peloteros».

Nunca supo a ciencia cierta el fundamento de estas exclusiones. Pero comienzo a sospecharlo.

M.C.D.2022

PALENCIA AL DIA

AQUI LA FERIA

Comenzó la feria «chica». Apenas se ha notado, ciertamente, ya que esa masa de forasteros que en la convocatoria antoliniana presta el verdadero ambiente ferial, en esta otra convocatoria de Pentecostés apenas se manifiesta; al menos en este primer día laboral que transcurrió normalmente, sin apenas contingente foráneo que registrar.

En la Plaza Mayor se celebró la Olimpíada Infantil. Que no todo van a ser olimpiadas de Melburne o Tokio; es decir, a lo grande. También hay otras olimpiadas «a lo chico», muy sabrosas, como esta celebrada en esta primera jornada de feria, que ya creó «clima», al menos entre la grey escolar, a punto ya de entrarse en las vacaciones veraniegas.

Con la «hinchada» correspondiente de cada barrio o de cada colegio, los campeonísimos en embrión participaron entusiásticamente en las diversas competiciones celebradas, recibiendo al final los aplausos y galardones correspondientes, como cualquier supremo «as».

De esta forma olímpica en grado menor, se abrió la feria pequeña; precedida por el estampido de los cohetes y el desfile de gigantes y cabezudos, con la típica dulzaina, por las calles de la urbe.

Músicas, polvora en salvas y carreras anunciaron la buena nueva.

Por la tarde, el partido «extra» en «La Balastera» animó más el cotarro urbano. Hizo un día espléndido, y fueron muchos los aficionados que se marcharon carretera de Grijota abajo, en busca de emociones futboleras. Emociones éstas que, tras de la finiquitada liga, exhibición del Real Madrid y «liquidación» del Mundial de Chile, han quedado más que derrochadas.

La Permanente Municipal celebró en el mediodía de hoy sesión ordinaria. La feria no fue óbice para que los ediles cumplieran con su reunión semanal. Variando la hora de la celebración, pudo conciliarse obligación funcional y devoción festiva.

INSTITUTO NACIONAL DE PREVISION

MONTEPIO NACIONAL DEL SERVICIO DOMESTICO

De gran interes para todas las asistentas

Es de sumo interés, que todas las asistentas, tanto de la capital como de la provincia, sepan, que según la orden del día 3 de mayo del año en curso, pueden afiliarse al Montepío Nacional del Servicio Doméstico, aunque trabajen en dos o más casas y sea cual fuere su estado.

Para conocer más destalles e informes concretos sobre la documentación necesaria para la afiliación, pueden dirigirse las interesadas a las oficinas del Montepío, sitas en la calle de Valentín Calderón, número 2, o bien llamar al teléfono 2695, que es el del Consultorio de la Sección Femenina de FET.

Con buen tiempo y poca afluencia de forasteros, comienza la feria "chica"

La Olimpiada Infantil, celebrada ayer mañana en la Plaza Mayor, constituyó un animado festejo

Con buen tiempo, aunque no muy caluroso, ha comenzado la Feria de Pentecostés.

A las nueve de la mañana se anunció el comienzo de la misma con el disparo de bombas y cohetes. Los gigantes y cabezudos, acompañados de una orquesta típica de dulzaineros, recorrieron las principales calles de la población, anunciando la Feria.

A las once y media de la mañana, en la Plaza Mayor tuvo lugar la gran Olimpiada Infantil, pintoresca demostración ésta, ya tradicional en nuestra feria «chica», en la que docenas de chicos de nuestras escuelas rivalizaron con todo brio y entusiasmo para salir ganadores en las diversas competiciones de carreras pedestres, y de patines.

El festejo, organizado por el Frente de Juventudes y patrocinado por el Excmo. Ayuntamiento, transcurrió brillantemente, en medio de gran concurrencia, que siguió muy interesada las distintas pruebas celebradas.

Presidieron el festejo distintas autoridades palentinas y mandos de la Delegación de Juventudes y Organización Juvenil, quienes, al final de la Olimpiada, hicieron entrega a los infantiles ganadores de los trofeos y premios otorgados.

A las ocho de la tarde, en la Plaza Mayor, actuación en el templete de los coros escolares vencedores en el concurso convocado por el Ayuntamiento para la interpretación del Himmno a Palencia y canciones del folklore provincial, con intervencion asimismo de la Banda de Música.

El primer día de la feria «chica», finalizará con la verbena popular en el «real» de la feria, amenizada por la Banda de Música.

La animación en este primer día no ha sido mucha, pues han llegado pocos forasteros, que son los que prestan aquélla.

TEATRO PRINCIPAL

Hoy sábado:

Presentación de la compañía de comedias cómicas

PACO MARTINEZ SORIA

con el estreno de la farsa cómica

«HABIA UNA VEZ UN HOMBRE DECENTE»

El mayor éxito de la temporada en Madrid

Están a la venta las localidades

MINISTERIO DE AGRICULTURA

Servicio de concentración Parcelaria

En el «Boletín Oficial de la Provincia», correspondiente al día 4 de junio de 1962, página núm. 432 se publica el anuncio para la subasta de las obras de ACONDICIONAMIENTO DE LA RED DE CAMINOS PRINCIPALES (2.ª Fase), AFIRMADO Y OBRAS DE FABRICA EN TARIEGO DE CERRATO (Palencia), cuyo presupuesto de ejecución asciende a 1.822.159'26 pesetas. El proyecto y pliego de condiciones de la subasta podrán examinarse en las Oficinas Centrales del Servicio de Concentración Parcelaria en Madrid (calle de Alcalá, núm. 54) y en la Delegación de dicho organismo en Palencia (calle Mayor 11), durante los días hábiles y horas de oficina. Las proposiciones deberán presentarse en cualquiera de las oficinas indicadas, antes de las doce horas del día 22 de junio de 1962, y la apertura de pliegos tendrá lugar en las oficinas centrales a las trece treinta horas del día 27 de junio de 1962.

Palencia, 7 de junio de 1962.—EL JEFE DE LA DELEGACION DE PALENCIA.

PRECISAMOS

personas para la venta de interesantes artículos en capital y pueblos de la provincia. Muy interesante para aquellos que efectuen visitas domiciliarias o que se dediquen a la venta a plazos. Dirigirse con informes al Apartado número 36. VALLADOLID

LA "FERIA CHICA"

FESTEJOS PARA HOY

DIA 9, SABADO

A las 11 de la mañana, tirada del concurso Tiro al Plato en el Prado de Valderrobledo (carretera de la Boquilla del monte «El Viejo»).

A las 12'30 en la Plaza de las Casas del Hogar (Avenida de Valladolid) interesante pugilato de cucañas.

A la una de la tarde, Concierto de la Banda de Música en la Plaza Mayor.

A las 1'30, segunda y última tirada del Tiro al Plato con reparto de importantes premios

A las 6'45, interesante «SLALOM» automovilista de velocidad y habilidad con salida y meta en los Jardinillos de la Estación.

A las 11 de la noche, concierto de la Banda Municipal de Música en el Real de la Feria.

A las 11 de la noche, también, en «Pistas Bolonia», extraordinaria verbena, en homenaje a la Asociación de la Prensa Palentina, con actuación de la gran atracción internacional, «Orquesta Nereida», de color.

Abastecimiento de aguas para VILLADA

Ha sido anunciada la subasta

La Dirección General de Obras Hidráulicas anuncia subasta de las obras de conducción de aguas para abastecimiento de Villada con un presupuesto de contrata de 2.147.228'10 pesetas.

CAMARA OFICIAL DE COMERCIO E INDUSTRIA DE PALENCIA

Trenes especiales para el próximo domingo día 10, Feria de Pentecostés

Para facilitar la asistencia de forasteros al espectáculo taurino y demás festejos organizados por el Ayuntamiento, con motivo de la Feria de Pentecostés, el primero de los cuales tendrá lugar el próximo domingo, 10 del actual, y previa petición de esta Cámara, la Red Nacional de los Ferrocarriles Españoles, modificará el servicio en la mencionada fecha, de la forma siguiente:

Los trenes «tranvías», números 1.902 y 1.402, serán reforzados desde Reinosa y León respectivamente.

El tren «tranvía» de Palencia a Reinosa, número 1.901, retrasará su salida de la estación de Palencia, hasta las VEINTE HORAS (ocho de la noche), y el tren «tranvía» de Palencia a León 1.401, hará su salida a la misma hora que el anterior.

El tren mercancías 6.495, que tiene su salida de la estación de Palencia a las 21'56 horas (diez menos cuatro minutos de la noche), con destino a León, será habilitado para transportar viajeros de tercera clase hasta la estación de Sahagún, teniendo parada en todas las estaciones de mencionado trayecto.

Por su parte, la Compañía de Ferrocarriles Secundarios de Castilla, ha dispuesto los servicios especiales siguientes, para el domingo 10 del actual:

Tren automotor con salida de Villada a las 8'20 horas, pasará por Viñalón a las 9'05, para llegar a Palencia a las 10'05 horas.

Tren automotor que saliendo de Villalón a las 15 horas, tendrá su llegada a Palencia a las 16 horas.

El regreso de estos trenes, se efectuará a las 20'20 horas, para llegar a Villalón a las 21'20 y a Villada a las 22'00 horas.

SE VENDEN

materiales de derribo

R. ARGENTINA, 8

(Frente al Instituto)

El domingo: ¡a los toros!

La feria ha comenzado. Pocos días son, pero menos faltan para el domingo en el que se celebrará la magnífica novillada, que sin duda alguna es el plato fuerte de la Feria Chica.

Hay afición en Palencia, quizás despertada por la proximidad de esta interesante novillada, como lo demostró la nutrida presencia de aficionados ante las cámaras de Televisión Española, para ver la corrida de Beneficencia.

Desde ayer se encuentran en los corrales de la Plaza los seis magníficos novillos que serán lidiados el domingo por la tarde.

El Millonario, cada día más animado y casi totalmente repuesto al parecer, según comunicábamos en uno de estos días pasados, llegará a Palencia el sábado por la noche y quizás por la tarde.

Durante el día de ayer ha seguido la venta de localidades, estando muy animadas las taquillas.

Todo parece presumir que el domingo habrá una buena entrada, pues es indudable que la presencia de los dos novilleros palentinos Amado Ordoñez y El Millonario, interesa a los buenos aficionados y a todos los palentinos en general.

Vamos a ver a estos dos muchachos, hoy por hoy novilleros punteros y casi consolidadas esperanzas de figuras taurinas, que en este festejo de postin harán cuanto puedan para que sus paisanos no salgan defraudados.

Sabemos que el cartel de nuestra novillada ha interesado en Burgos, León y sobre todo Valladolid, de cuyas capitales se desplazan varios grupos de aficionados.

Suerte para todos, es nuestro sincero deseo. Para los diestros, para el ganadero y para el aficionado y el domingo ¡A los toros!

G. M. S.

Cuatro Cantones

Jardines ferroviarios

Ahora, sí; ahora da gusto esperar al tren o al automotor de la red de los Ferrocarriles Secundarios.

Hemos de estar de acuerdo en que la Estación del Secundario —muy cerca, claro es, de la Estación de la Renfe— no ha estado muy presentable, que digamos. Mientras su vecina la Estación del Norte (hoy, ya lo decimos, de la Renfe), ha ido prosperando en todos los aspectos de presentación, ornato y confort (he ahí últimamente los elegantes asientos en los andenes), la humilde Estación del Secundario ha ido quedando relegada en su cuidado externo, quedando relegado su porte a las exigencias de los tiempos viejos.

Pues bien, parece ser que este complejo de inferioridad de la Estación del Secundario está comenzando a desaparecer. Hace ya tiempo que comenzaron a visitarla los modernos y rápidos automotores; esto le llenó de limpio orgullo. Pero los automotores permanecían en la estación solo durante unas horas..., una vez fuera de ella, la Estación quedaba de nuevo sumida en su porte antañón, y anacrónico.

Ahora, no; ahora la gracia del aire y la belleza han irrumpido en la Estación del Secundario de una manera permanente, en la nota simpática y anacreóntica de unos breves y estupendios jardinillos que han sido instalados a lo largo del andén lateral.

Jardines recientes, jóvenes, que son el capítulo inicial de un resurgimiento estético de la Estación del Secundario. Hemos paseado por allá estos días, y ha sido para nosotros una sorpresa gratísima. la compañía de un jardín, aunque sea pequeño, siempre es agradable en las esperas del tren o el autovía.

Suponemos que la Dirección de los Ferrocarriles Secundarios de Castilla no se detendrá en su empresa de renovación, digna de aplauso...

CINE REY DON SANCHO

Sábado Estreno: 5,- 7,30 y 10

SENSACIONAL ACONTECIMIENTO

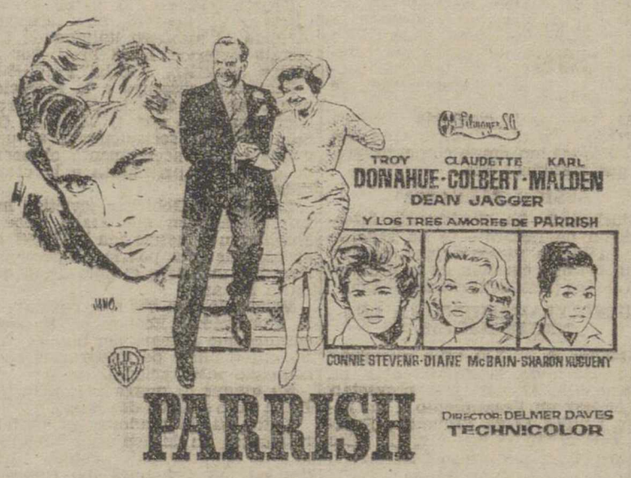

LA REVELACION DE UN CONJUNTO DE ESTRELLAS DE ESPLENDIDA BELLEZA

DOCUMENTAL EN COLOR:

«BODA DE PRINCIPES»

Enlace del Príncipe Juan Carlos de Borbón y la Princesa Sofía de Grecia

Hoy fiesta grande en "Bolonia", en homenaje a la Asociación de la Prensa

Actuación de la atracción internacional de color "Orquesta Nereida"

Ya ha llegado a Palencia la famosa agrupación de color «Orquesta Nereida», que animará nuestras ferias en la atrayente «Pista Bolonia».

Constituyen esta gran atracción internacional seis bellas muchachas de color, que interpretan la música moderna como nadie, contándose sus actuaciones por éxitos.

Mundialmente conocidas, llegan a España para realizar una «tournée» artística por las principales ciudades españolas, haciendo el debut de su jira en Palencia.

Este formidable espectáculo internacional es el que actuará hoy sábado, a las once de la noche, en la extraordinaria fiesta organizada en el «Bolonia», en homenaje a la Asociación de la Prensa Palentina.

Promete resultar esta fiesta memorable; y será, sin duda, uno de los principales festejos de nuestra feria de Pentecostés.

Con la atracción antedicha, figurará asimismo la bella vocalista Mary Duvall y la popular «Orquesta Bahía» que, alternándose en la actuación, convertirán el ameno recinto del «Bolonia» en una verdadera caja de música, donde la alegría y la animación tendrán su asiento.

Para esta fiesta en homenaje a los periodistas palentinos, regirán precios populares. Pese al elevado costo que supone el contrato de la orquesta «Nereida», la empresa no ha querido recargar los precios, al objeto de que el homenaje a los «chicos de la Prensa», se extienda también al público palentino.

Y, dado el carácter de homenaje, se suprimen los pases de favor.

La gran fiesta comenzará a las once de la noche, pudiéndose hacer la reserva de mesas en la empresa del «Bolonia».

Se acerca la noche espléndida del sábado. Y, con ella, el festejo cumbre de nuestra feria, que ningún palentino debe dejar de disfrutar en el bello marco del «Bolonia».

DIARIO DE AVISOS

FARMACIAS DE GUARDIA.—Durante la semana están de guardia las siguientes:

ZONA NORTE: La de don Agricio Herrero (Mayor, 42).

ZONA SUR: La de don Alejandro Font de Bedoya (Mayor, 258).

Independientemente de éstas, permanecerá abierta la farmacia de don Anastasio Arenal (Paseo del Otero, núm. 19).

REGISTRO CIVIL

NACIMIENTO. — María del Valle Casas Mínguez de Segundo e Iluminada, Residencia Ramírez.

MATRIMONIOS. — Juan Díaz González, de Palencia, con Josefa Santoyo Laya, de Astudillo; José María Villarrubia Quevedo, de Cevico de la Torre, con Gumersinda Angelita Merino Puertas, de Cevico de la Torre.

DEFUNCIONES. — Fermín Herrero Fernández, de 47 años, casado, Grupo Santo Angel, 17; Demetria Alba Quevedo, de 86 años, viuda, Calle La Paz, 6; Marcelo Mariscal de la Fuente, célibe, de 52 años, Santorio San Juan de Dios; Felipe Alonso Becerril, de 73 años, casado, General Amor, 13.

HOY SABADO

Es día en Palencia de gran acontecimiento cinematográfico. Se estrenará:

en

"ORTEGA"

Desde las 5 tarde a 1 noche

Función continua

¡La obra maestra de Blasco Ibáñez convertida en la película más fascinante de los últimos tiempos!

¡Los cuatro jinetes del Apocalipsis cabalgan de nuevo por un cielo teñido de sangre!

Mayores

En el mismo programa estreno

BODA DE PRINCIPES

A todo color. Boda en Atenas del Príncipe Juan Carlos de Borbón y Sofía de Grecia. Recepción en los jardines de palacio. El cortejo nupcial en marcha. Los novios ante el altar. La novia con su traje de boda. Juan Carlos con el uniforme de Teniente del Ejército Español. El «Canarias» iluminado sobre el fondo del puerto, etc. etc.

VIDA RELIGIOSA

ADORACION NOCTURNA ESPAÑOLA

Sección de Palencia

La noche del 9 al 10 del presente mes de junio, celebrará en la Iglesia de San Francisco, su Vigilia mensual ordinaria el Turno cuarto de esta Sección.

La Misa comenzará a las cuatro y cuarto de la mañana a cuya hora estarán abiertas las puertas de la Iglesia.

CIRCO ATLAS

instalado en terrenos antiguo Matadero

HOY

SENSACIONAL DEBUT 10,30 NOCHE

LOS REYES DEL HUMOR

HERMANOS TONETTI

(España)

presentan

«GUIRNALDA de ESTRELLAS»

THE ROBERTIS (Suiza) — THE CLAUDIS BROTHERS (Inglaterra) — "MIMI" (Checoslovaquia) — THE CANTELLYS (Austria) — TRIO ROSSI (Milano) — "TITOS" (Canarias) DUO HENRYS (Madrid) — PAOLO (Rusia) — TROUPE FAGGIONI (Italia) — PAKADES (Hungría) — LOCOS DEL RITMO (Madrid) — ODINA (Méjico)

¡¡MONUMENTAL PROGRAMA INTERNACIONAL!!

Todos los días funciones tarde y noche

Taquillas desde las 12 en adelante

SOLO POR TRES UNICOS DIAS

TEATRO PRINCIPAL -- Hoy Sábado

inauguración de la TEMPORADA DE FERIAS con la presentación de la gran Compañía de Comedias Cómicas

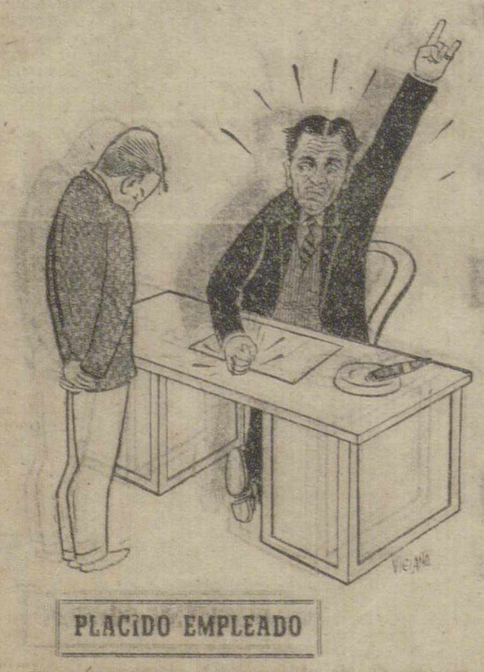

PACO MARTINEZ SORIA

con la comedia grotesca de Soriano Andía y F. Llabrés

ESTRENO

HABIA UNA VEZ UN HOMBRE DECENTE...

200 representaciones en Madrid
200 noches de risa y carcajadas

DON PLACIDO, HOMBRE DE NEGOCIOS..

Hoy comienza la temporada de la gracia, la risa y el buen humor. TODOS LOS DIAS CAMBIO DE PROGRAMA. Todos los días UN ESTRENO, y cada día, más risa, más alegría

¡¡¡AH!!! Si tiene preocupaciones, venga también, le garantizamos las olvidará

M.C.D.2022

Acotaciones a la vida provincial

Feria del Campo

La Feria del Campo está abierta en Madrid, como una invitación a la gente labradora y ganadera. Toda la España campesina se ha volcado en este certamen trienal en el que asimismo participan diversas naciones. Pero todo, en el recinto, ofrece un ambiente campesino francamente extraordinario.

Por ello la gente rural de toda España, al llegar en estos días a Madrid, tiene una estupenda oportunidad para situarse en su ambiente, sin salir de la capital de España: ir a la Feria del Campo.

Y entre lo variado e interesante de la Feria del Campo, hay algo extraordinariamente importante para los alcaldes rurales de casi toda España.

Al menos, para los alcaldes de no pocos pueblos de nuestra provincia de Palencia.

Se trata de una Escuela Unitaria de funcionamiento modelo.

Los alcaldes pueden verla; su construcción; su funcionamiento; tomar buena nota, y cuando llegue la hora de construcción de nuevos edificios escolares en su localidad, recurrir a esta experiencia. La Dirección General de Enseñanza Primaria ha plantado en la Feria del Campo esta Escuela, precisamente con tales miras.

No cabe duda de que de la provincia de Palencia son muchas las gentes que visitan y visitarán la Feria Internacional del Campo, y de que entre estas gentes no faltarán no pocos alcaldes. Por esta razón, sobre nuestras columnas dejamos este comentario, para que nuestros paisanos los alcaldes rurales palentinos tomen buena nota de la Escuela modelo.

Cátedra ambulante

El pasado día 3, domingo primero de junio, ha sido clausurada la cátedra ambulante de la Sección Femenina en Mave.

El mensaje de estas muchachas palentinas, que trabajan en equipos llevando a cabo una extraordinaria labor, ha llegado hasta el Norte de la provincia una vez más. Y las gentes de Mave han vivido durante un apretado y amplio manojo de días unas lecciones palpitantes, vibrantes, aceptando —como tantos otros pueblos palentinos— la sembradura de cultura, religión y patria.

Como en todas las cátedras ambulantes de la Sección Femenina, hasta Mave han llegado lecciones para hombres y para mujeres, para mayores y para pequeños; desde las recetas culinarias y las labores y ornato del hogar, para las mujeres, hasta las instrucciones de tipo ganadero y campesino para los hombres; desde las canciones y la música folklórica para todos, hasta el verso y la fe, también para todos.

La Sección Femenina ha clausurado una «cátedra» más. En esta ocasión fué Mave, y allá, en el Norte palentino, quedó la honda huella de la sembradura. Ahora, por delante hay otras aldeas de la provincia, esperando que hasta ellas llegue el mensaje.

Cámaras frigoríficas

Barruelo, Venta de Baños y Guardo, van a contar inmediatamente con cámaras frigoríficas.

De esta manera la carne congelada podrá ser expendida en esta populosas localidades de nuestra provincia. Hasta estos lugares va a llegar de una manera permanente el mercado de esta carne que, en otras ocasiones, estaba relegada a la capital.

Es un logro más de la inquietud gubernativa.

Con esto se resuelve un interesante capítulo para las economías domésticas; sabido es que la carne congelada goza de una magnífica aceptación por parte de las amas de casa..., su calidad, su precio, su conservación, todo influye para que la carne congelada sea prácticamente «arrebatada» del mercado.

De esto bien pueden alegrarse las amas de casa, y los hogares en general, de Venta de Baños, de Barruelo y de Guardo. Para ellos se han logrado cámaras frigoríficas. La venta de carne congelada es, pues, una realidad inmediatamente.

Como la noticia es grata, y aunque ya quedó sobre las columnas de nuestro periódico, no podíamos dejar de consignar en esta sección provincial el grato y jubiloso comentario.

Del 12 al 17 celebrará Villada su magno Congreso Eucarístico

Es el primero que se celebra dentro de la diócesis palentina

Villada y los pueblos de su comarca, ya están en fervorosa conmoción, preparando activamente su Congreso Eucarístico Comarcal, el primero que la industriosa villa va a celebrar dentro de la diócesis palentina a la que últimamente fue incorporada.

Este que ha de ser magno Congreso Eucarístico, se celebrará en Villada desde el 12 al 17 del corriente mes, con arreglo al siguiente programa de cultos y actos religiosos:

SOLEMNE QUINARIO DE PREPARACION: Día 12 (Día de los niños), a las 8, rosario de la aurora; 8'30, Misa de Comunión; 11 y 4 de la tarde, catequesis; 8, procesión; 8'30, acto eucarístico parroquial, predicará el Rvdo. señor don Evelio Emperador, párroco de Villalumbroso, sobre «Presencia real del Señor en la Eucaristía».

Día 13 (Día de los jóvenes): A las 8 rosario de la aurora; 8'30, Misa de Comunión; 11'30 y 5 tarde, conferencias; 8'30, acto eucarístico parroquial, predicará el Rvdo. señor don Tomás Gómez, párroco de Villacidaler, sobre «Eucaristía-Sacrificio».

Día 14 (Día de las mujeres): A las 8'30, Misa de Comunión; 5 tarde, primera conferencia; 8'30, acto eucarístico parroquial, predicará el Rvdo. señor don Gaspar Borregán, coadjutor de la paroquia, sobre «El sagrario parroquial, centro de unidad y caridad»; 9'30, primera conferencia para hombres y jóvenes, a cargo del M. I. señor don Zacarías Gama, delegado diocesano de Congresos Eucarísticos.

Día 15; A las 8'30, Misa de Comunión; 5 tarde, segunda conferencia para señoras; 8'30 acto eucarístico parroquial, predicará el Rvdo. señor cura párroco sobre «El sagrario parroquial, centro de vida»; 9'30, segunda conferencia para hombres y jóvenes, por el M. I. señor don Zacarías Gama.

Día 16 (Día de los hombres): A las 8'30, Misa de Comunión; 8'30 de la tarde, acto eucarístico parroquial, predicará el Rvdo. señor cura párroco; 11 noche, vigilia extraordinaria de Adoración Nocturna, con asistencia del mayor número posible de hombres y jóvenes; a la una de la madrugada, Misa de Comunión.

Los temas de las conferencias serán los siguientes: «Estudio dogmático-moral del Santo Sacrificio de la Misa» (la primera); «Participación activa de los fieles en la Santa Misa» (la segunda).

Día 17 (Día de clausura): Misas de Comunión a las 8 y 10'30 en Santa María; a las 9, en San Fructuoso; a las 12'30, solemne Misa de Pontifical en la Plaza Mayor, oficiada por el Excmo. y Rvdmo. señor Obispo de la Diócesis, doctor don José Souto Vizoso; ofrenda de los Ayuntamientos, presentada por el Iltmo. señor alcalde de Villada; ofrecimiento y bendición de la nueva custodia; homilía del señor Obispo, quien al final de la Misa, por privilegio especial del Santo Padre, impartirá la bendición Papal.

A las 5'30 de la tarde, magna procesión eucarística, que, partiendo de la iglesia de Santa María, recorrerá las calles de J. Casado, Arco, Benito Caballero, Villandrando, Plaza Mayor, C. Casado y Sombrereros.

En la Plaza Mayor se estacionará la procesión y el alcalde de Villada consagrará la comarca a Jesús Sacramentado y el Obispo de la Diócesis dará la bendición a los fieles con el Santísimo.

La Primera Comunión en Las Cabañas de Castilla

El primer domingo del mes de junio, ha vivido este pueblo, con íntima emoción y gran esplendor la fiesta grande de la Primera Comunión de niños y niñas.

La iglesia parroquial de Nuestra Señora de la Purificación, adornada con profusión de flores y luces, con verdadero gusto, se vió abarrotada de fieles en la Misa Mayor celebrada a las doce del mediodía y en el acto eucarístico de la tarde.

Trece niños y niñas, José Manuel González Pérez, Ricardo Alonso Abad, Ismael Alonso Abad, Jesús María Martín Santoyo, Antonio Ruiz Nogueras, César Romero Alonso, Bernardo Martín de Alba, Carlos Meriel Simón, Elena de Alba Ortega Raquel Estébanez Obeso, María Blanca Postigo Alonso, Mercedes Gutiérrez Calvo y María del Carmen Gutiérrez Calvo, recibieron por vez primera a Jesús Sacramentado.

Los neocomulgantes ocuparon lugares preferentes y se acercaron al altar acompañados de sus padres, con verdadera devoción, mientras el Coro de Hijas de María, que cantó la Misa de Angeles, interpretaba diversos motetes.

Ofició la Santa Misa el párroco don Crescencio Villalvilla, quien con gran elocuencia desarrolló en su sermón la frase evangélica «dejad que los niños se acerquen a Mí», invitando a los padres a cumplir el precepto divino de llevar sus hijos a Cristo.

Por la tarde, en el acto eucarístico celebrado, todos los niños y niñas que habían recibido la Primera Comunión, recitaron versos a Jesús Sacramentado, dichos con galanura y gran seguridad, mostrando así la excelente preparación que para el acto habían recibido de sus maestros don Apelio Martín y doña María Ascensión Santoyo.

A todos, niños, padres y maestros nuestra cordial enhorabuena, y a seguir en el espíritu de religiosidad y devoción con que hasta ahora se ha vivido en nuestro pueblo.—EL CORRESPONSAL.

Compañía Arrendataria del Monopolio de Petroleros, S. A.

CONCURSO OBRAS ALBAÑILERIA SUBSIDIARIA DE PALENCIA

Bases, planos y condiciones en las Oficinas Centrales de esta Compañía, Paseo del Prado núm. 6, (Departamento de Construcción) y en la Subsidiaria de Palencia, bajo un presupuesto de pesetas 1.318.637'33.

El plazo de admisión de proposiciones, termina el día 2 de julio próximo, a las doce horas.

Madrid, 7 de junio de 1962. — EL DIRECTOR GENERAL.

La clausura del Congreso Eucarístico Arciprestal de Astudillo fue una memorable manifestación de fervor religioso

Los vecinos de la villa rivalizaron en esfuerzos y entusiasmos para magnificar el acto

La Misa solemne fue oficiada por el Sr. Obispo, presidiendo la procesión donde figuraban representaciones de los pueblos del arciprestazgo

Un grupo de bellas señoritas ataviadas con la clásica mantilla española, asistentes a los piadosos actos, y los danzantes de Villamediana, que abrillantaron aquéllos

(Foto Melchor)

Astudillo ha clausurado esplendorosamente el Congreso Eucarístico Arciprestal. Jornadas inolvidables de intensa piedad han vivido los hijos de la villa y de los pueblos del arciprestazgo, especialmente la del domingo día 3, en la que se verificó la solemne clausura con extraordinarios cultos, gran concurrencia y fervorosa conducta de los asistentes.

Previamente a esta clausura, se habían desarrollado brillantísimamente los cultos y demás actos piadosos organizados con arreglo al programa, que comprendió los rosarios de la aurora, sermones a cargo de don Sabino, don Francisco García y el prefecto don José Luis S. D. B., así como del muy ilustre señor don Zacarías Gama, maestrescuela de la Santa Iglesia Catedral.

Don Carlos Burdiel, notario, pronunció una magnífica conferencia sobre la Eucaristía y la identificación de la Misa con la Comunión, haciendo historia sagrada de este Sacramento.

El señor Burdiel, que es de un espíritu cristiano acrisolado y de una formación ejemplar, nos regaló con esta lección bellísima que proporcionaba enseñanzas tan provechosas.

ACTOS DE LA VISPERA

En la víspera de la clausura, se hizo la vela de la Adoración Nocturna, que dirigió don Fortunato Aguado, asistiendo muchos jóvenes que cumplieron los preceptos de la Comunión, sucediéndose en las misas de todas las iglesias, que registraron gran concurrencia de fieles.

En este día, llegaron para hacer los preparativos de la clausura, los muy ilustres señores, dignidades de la Santa Iglesia Catedral de Palencia don Zacarías Gama y don Fortunato Aguado, astudillano absoluto éste, a quienes acompañaban el maestro de ceremonias del Obispado don Julián Alonso.

La impresión que recibieron al llegar a la villa no pudo ser más halagadora. Ya la había captado don Zacarías con la visita preparatoria, al reunir a las autoridades y fuerzas vivas, para la organización del Congreso, y la realidad sobrepasó sus mejores augurios. Vieron un pueblo entero dedicado a un quehacer exclusivo: Buscar la suntuosidad del día grande, para el que se entregaba totalmente, con un entusiasmo insuperable, a la ingente tarea de confeccionar y colocar banderitas (se calcula que fueron cincuenta mil las colocadas por todas las calles céntricas y apartadas); de construir las artísticas carrozas que desfilarían en la magna procesión de clausura, y que fueron realizadas la de la Eucaristía por el señor Ruiz, con la colaboración de las maestras y de la Madre Abadesa y Comunidad del Real Convento de Santa Clara; «Las siete virtudes»; la del «Martirio de San Tarsicio», realizada en carne viva por los chiquillos de Astudillo artísticamente arreglados por los maestros profesores suyos; un «motivo de San Juan Bosco», por los Padres Salesianos, y «Los siete sacramentos» por las Hermanas de la Caridad. Carrozas éstas que fueron después admiradas en la Plaza por los millares de asistentes a la procesión.

Fueron también motivo de orgullo y admiración las docenas de arcos levantados por las calles, construídos con maderas, cartones y ramaje y con un artístico sentido, figurando en los mismos inscripciones alusivas al Santísimo Sacramento de la Eucaristía; a la Eucaristía; a Jesús Sacramentado; a la Hostia Santa; al Prelado de la Diócesis palentina; al señor Obispo; a Nuestro Pastor, etcétera.

Que con las colgaduras, salutaciones y entusiasmo general, en el que rivalizaron barrios y cofradías; asociaciones y organismos, pueblo de Astudillo y de los pueblos del arciprestazgo en general, con la colaboración especial de los danzantes de Villamediana, que pusieron la bella nota folklórica en los actos, marcaron la tónica encendida en amor a Jesús Sacramentado que la muy noble villa ha dado, para honra suya y ejemplo de todos.

LUMINOSA JORNADA DE CLAUSURA

Por la mañana, el día 3, aparecía Astudillo fantásticamente adornado. No las calles y casas por donde había de discurrir la magna procesión, sino todo el pueblo. Lo mismo la calle Mayor, que la calle Sal si puedes, la Plaza de A. Calderón, que la Plaza de Larache, la calle de Franco que la del Arco, todas y todos los vecinos como los de Ovejuna, todos a una.

Después de estos días pasados en los que el astro Rey no podía disipar la bruma de las nubes, aparece el azul infinito de Castilla, con ese sol maravilloso que se deshace en matices policromados en los confines horizontes del infinito, reflejándose en la gleba, que durante el transcurso de los milenios ha forjado el carácter y la psicología de estos castellanos de reservas espirituales tan hondas y tan intensas.

Empiezan las consignas del locutor Dionisio Rodríguez, que, a sus órdenes, tiene a los adoradores; A. A. Alumnos Salesianos, Cursillistas y toda la juventud que va ordenándose según el plano previsto y utilizando las instalaciones cedidas por la Casa Philis.

Se trasladan las comisiones con sus insignias al lugar determinado para recibir a las forasteras y llega la primera embajada. Torquemada con su alcalde **don Eugenio Balbás,** su párroco don Victorino Cordero, tenientes de alcalde y más de cien asistentes.

Por carreteras, caminos, sendas... van llegando los pueblos, totalmente del arciprestazgo y otros más que no quieren perderse la fiesta, en autocares, motos, turismos, bicicletas, dejan los vehículos en los aparcamientos destinados y la multitud ocupa sus puestos.

Ya no es un centenar, son pueblos que se desplazan íntegramente.

Palacios del Alcor con su alcalde al frente don Alberto Alvarez; Villamediana, con su alcalde don Bernardo Maté, párroco don Manuel Villanueva y la Corporación Municipal; Valdeolmillos, don Victorino Fernández, alcalde; Villagimena, don Ciro Fernández y su párroco de Villalobón, don José Luis Gómez; Valdespina, don Emilio Díez Maté, alcalde, don Anastasio, párroco; Santoyo, don Angel de la Fuente y párroco don Aniano Mediavilla; Santiago del Val, don José Pérez, alcalde, y su párroco don Honorio Pérez; Itero de la Vega, don Ricardo Gallardo, alcalde y su párroco don Sergio Manrique; Melgar de Yuso, don José Luis Mora, alcalde y don César González, párroco; Villodre, don Germán Manrique, alcalde y su párroco; Villalaco, don Esteban Calvo, alcalde y don Félix Tejedor, párroco.

Señor coadjutor de Frómista; párroco y alcalde de Valbuena de Pisuerga; señores Moreno y Ruiz; alcalde de Támara don Porfirio Chico; alcalde de Cordovilla la Real don Santiago Rodríguez y su párroco; Palencia, en autocares y al frente de la comitiva los astudillanos don Jesús Castrillo, don Canuto Castrillo, don Germán Bustillo, don Mariano Calvo. Verdaderas muchedumbres de Pedrosa del Príncipe, Vallejera, Valbonilla, Itero del Castillo, Boadilla del Camino, Lantadilla, Matanzas, etc., etc.

Todos en formación señalada al frente el Ilustrísimo Ayuntamiento

(Continúa en la pág. siguiente)

Crónica de Barruelo

El convenio colectivo minero produce gran satisfacción

LA PRIMERA COMUNION

Como ya es tradicional en nuestra villa el día de la Ascensión, se celebró la alegre y simpática ceremonia de la Primera Comunión de nuestros pequeños. Fueron ciento veinticinco entre niñas y niños los que en este día recibieron por primera vez el Pan de los Angeles. Previamente preparados por sus respectivos maestros y sacerdotes, estos niños perfectamente instruídos y en una ceremonia impresionante con la iglesia profusamente adornada y repleta de niños y familiares, los primeros comulgantes acompañados de sus padres, se acercaron con gran devoción y recogimiento a recibir a Jesús Sacramentado. Antes el Rvdo. señor cura párroco que fue quien distribuyó la Sagrada Comunión y actuó de celebrante en la santa Misa, dirigió breves y emocionadas palabras a los niños resaltando la importancia del acto y preparándoles para que todo fuera fervor y recogimiento.

Por la tarde después del santo Rosario y el ejercicio del mes de las Flores, se efectuó la ceremonia de la renovación de las Promesas del Bautismo. El día, aunque de madrugada llovió con intensidad, estuvo bueno y lució el sol, por lo que los niños y niñas con sus elegantes vestidos, dieron una nota simpática por las calles de nuestro pueblo, en sus idas y venidas a visitar parientes y amigos, como es costumbre en tan señalado día.

EL ULTIMO CONVENIO COLECTIVO MINERO

Reina gran alegría y satisfacción entre la masa de trabajadores mineros de Barruelo y Vallejo, por las noticias concernientes al nuevo convenio colectivo establecido entre la Empresa «Minas de Barruelo, S. A.», y los citados obreros y que tan grandes mejoras supone para los salarios de esta clase trabajadora. Se comenta favorablemente el interés que por llegar a él pusieron el Sindicato local y provincial así como las autoridades y muy particularmente la actuación tan decisiva que en el resultado tuvo la feliz intervención de nuestro Gobernador Civil y Jefe Provincial del Movimiento, don Víctor Fragoso del Toro.

AGRADECIMIENTO

Los hijos y familiares de doña Angela Ruesga Canal (q. e. p. d.) recientemente fallecida y cuya esquela con la noticia de su muerte y de su sepelio apareció en este periódico, nos ruegan la publicación de la siguiente nota:

«Ante la imposibilidad de contestar personalmente a los numerosos testimonios de pésame recibidos, agradecemos desde las columnas de DIARIO-DIA, su asistencia al sepelio a los que nos honraron con su presencia y damos las gracias también a cuantos de diversas formas nos han testimoniado su sentimiento y afecto en estos momentos de dolor. A todos muchas gracias».

Lo que publicamos muy gustosos y unimos a los muchos recibidos nuestro más sentido pésame.

LOS HH. MARISTAS HONRAN AL FUNDADOR

Con motivo de celebrarse el día 6 de este mes la fiesta del Beato Marcelino Champagnat, fundador de la Congregación de HH. Maristas, dedicada a la enseñanza y formación de la juventud, los HH., alumnos, exalumnos y pueblo de Barruelo han celebrado diversos actos en su honor, entre los que destacan un solemne triduo en la parroquia y una Misa solemne el día 6.

La dirección del Colegio organizó además juegos, concursos, etc., entre los escolares, salieron los cabezudos, se tiraron cohetes y se animaron las calles con la algarada de los escolares que de este modo quisieron mostrar su alegría y celebrar este fausto aniversario del nacimiento del fundador de esta Congregación que con tanto interés y desvelo cuida de su enseñanza y educación.—El Corresponsal.

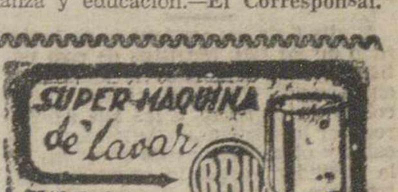

El Excmo. Sr. Gobernador Civil de la provincia, clausura en Mave, la cátedra ambulante de la Sección Femenina

Durante 45 días Mave y su comarca han recibido las provechosas enseñanzas

Fiesta grande con la presencia de la Cátedra. Ante un numeroso auditorio, el Gobernador Civil glosó la tarea de Sección Femenina. Las chiquillas interpretaron sus canciones

El pasado domingo día 3 se celebró la clausura de la Cátedra ambulante de la Sección Femenina, que a lo largo de 45 días ha desplegado una intensa actividad pedagógica en Mave y diversos pueblos de aquella región (Becerril del Carpio, Olleros, Lomilla, Pozancos, Villacibio y Valdegama).

Esta Cátedra ambulante, perteneciente a la Delegación Provincial de la Sección Femenina de Palencia ha desarrollado una activa e intensa labor a lo largo del curso con enseñanzas de corte, confección, puericultura, industrias rurales, coros, danzas y gimnasia rítmica.

Al frente de esta Cátedra se halla la señorita Conchita Ibáñez, con un equipo de profesoras compuesto por Sarita Bustamante, Catalina Ortega, Angelita Pastor, Begoña Martín, Sagrario Andrés, Angelines Villalba y Julita Puebla.

A las seis de la tarde llegó a Mave el Excmo. señor Gobernador Civil de la provincia, acompañado del Subjefe Provincial del Movimiento don Antonino Plaza. Fue recibido por los alcaldes y presidentes de las juntas vecinales de los pueblos que han recibido las enseñanzas de la Cátedra ambulante, y por la Delegada Provincial de la Sección Femenina María de los Angeles Díaz y el Diputado a Cortes don Antonio Carbonell.

Asistieron igualmente los inspectores de Primera Enseñanza, don José Sánchez Ramos y señorita Leonila Cantero.

Un numerosísimo grupo de vecinos de toda la comarca que se han beneficiado con las enseñanzas de esta Cátedra se hallaba en la amplia explanada donde seguidamente comenzaron las exhibiciones de los alumnos, al mando de sus profesoras.

Comenzaron por canciones infantiles escenificadas, de una gracia e ingenuidad maravillosas, ya que los protagonistas eran niños y niñas de poco más de cinco años.

Seguidamente se realizaron perfectamente varias tablas de gimnasia rítmica y finalizó la exhibición con una selección de canciones y danzas del más puro sabor folkórico.

Viejas y olvidadas canciones de la montaña palentina volvieron a resurgir en la tarde esplendorosa en la que un fuerte sol y un cielo despejado parecían haberse unido para hacer más brillante el acto.

Terminada la exhibición, la jefe de la Cátedra ambulante dió lectura a la memoria del curso, fiel reflejo de una intensa actividad y de una auténtica selección de beneficiosas enseñanzas, pues el programa estaba compuesto no sólo de lo que había constituído la base de la exhibición, sino de una serie de lecciones profundamente prácticas. Destacan, por ejemplo, la fabricacin del queso, porque siendo esta zona eminentemente ganadera el aprovechamiento de los derivados lácteos se hacía con técnicas muy rudimentarias. La Cátedra de la Sección Femenina ha enseñado a jóvenes y adultos a fabricar quesos de diversos tipos y con arreglo a los procedimientos más modernos. Lo mismo podemos decir del curtido de pieles, industria prácticamente desconocida en la zona.

A estas enseñanzas han contribuído diversos técnicos y especialistas de la capital y provincia, ingenieros, médicos, veterinarios, etc., etc.

Las mujeres recibieron enseñanzas de puericultura, corte, confección, zurcido, adorno, etc.

El presidente de la Junta Vecinal de Mave, don Constantino García Rojo, pronunció seguidamente unas palabras en las que después de agradecer al señor Gobernador Civil su presencia en la clausura de la Cátedra, se dirigió a los componentes de ésta para demostrarles su satisfacción propia y de cuantos vecinos habían recibido las desinteresadas y provechosas intrucciones a lo largo de tantos días.

Señaló don Constantino García Rojo el favor recibido por estas enseñanzas que al ir en beneficio del pueblo van en beneficio de la Patria.

El Excmo. Sr. Gobenrnador Civil, don Víctor Fragoso del Toro, cerró el acto pronunciando unas palabras. Habló de la satisfacción y hasta la sorpresa que había recibido al contemplar el numeroso grupo de personas presentes, lo que demostraba la eficacia de las abnegadas muchachas de la Sección Femenina. Recordando

(Continúa en la pág. siguiente)

M.C.D.2022

Desde Venta de Baños

Acto de clausura de curso en el colegio "San Juan de Baños".= Fiesta de los HH. Maristas. = Revista Oral "Escalada"

Días pasados, se celebró el acto de clausura del Curso escolar del Colegio-Academia «San Juan de Baños» de esta localidad, perteneciente al Frente de Juventudes, cuyo acto estuvo presidido por el Subjefe Provincial del Movimiento don Antonino Plaza, asistiendo, asimismo, los Delegados Provinciales de la Vieja Guardia y el de Juventudes, señores Santos Tamariz y Quero Soto, e igualmente, los catedráticos del Instituto Provincial «Jorge Manrique», señores Crisanto y Gutiérrez, las autoridades locales, padres de los alumnos y numeroso público.

En principio, el Director del Colegio señor Calvo Pereira, pronunció unas palabras de salutación hacia las autoridades y reunidos, haciendo resaltar la íntima compenetración y mutuo contacto existente entre los profesores y sus alumnos.

A continuación, el secretario y subdirector del Centro señor Benavides García, dió lectura de la Memoria del Curso a terminar, destacando la superación que anualmente se observa en la enseñanza, debido al esfuerzo que viene realizando el profesorado en dicha Institución del Frente de Juventudes, exponiendo, asimismo, las actividades realizadas de todo tipo: pedagógicas, culturales, deportivas, etc.

Seguidamente, el señor Director tomó a los colegiales de nuevo ingreso en el curso presente la «promesa de Colegial», cuyo detalle los ratifica como miembros de la familia escolar.

Posteriormente les fueron impuestas las Becas de colegiales de honor a los siguientes señores: don Antonino Plaza de Prado, don Herminio Santos Tamariz, don Julio Gutiérrez Martín, don Pedro Alegre Abril y don Antonio Falcón Herrero, como así también, a los alumnos de nuevo ingreso en el curso actual, los que fueron apadrinados por los estudiantes más distinguidos.

Finalmente, la lección de fin de curso, estuvo a cargo del Catedrático y secretario del Instituto «Jorge Manrique», el ya citado don José María Crisanto, quien con la m[illegible] claridad y amenidad de lenguaje, hizo resaltar a los alumnos la importancia del estudio en la formación de las futuras profesiones a que habrán de llegar, reiterándoles la necesidad de su aplicación.

Una vez entregados a renglón seguido los diplomas y premios a los estudiantes más aventajados, el Subjefe Provincial del Movimiento, dió por clausurado el Curso escolar 1961-62.

El día 6 de los corrientes, el Juniorado de los HH. Maristas de esta población, dió comienzo a las fiestas en honor del Fundador, el Beato Marcelino Champañag, a las que asistieron por invitación las Autoridades locales y otras destacadas personas de la localidad, llegando exprofeso, entre otros, los señores Párrocos de Frechilla, Ampudia, Hontoria y Tariego de Cerrato, un Padre en representación de los PP. Trapenses de San Isidro de Dueñas, etc.

En la capilla de la Comunidad se celebró una Misa solemne, que fué oficiada por el Párroco de Santa Rosa don Manuel Abia, asistido de su Coadjutor y el señor Párroco de Frechilla, estando el sermón a cargo del antiguo Capellán del Juniorado don Vicente Sánchez, quien con gran elocuencia hizo un gran panegírico del Fundador, manifestando su grato recuerdo de los años que convivió con estos HH. Maristas y convecinos.

Todos los invitados fueron obsequiados con un espléndido vino de honor, continuando los festejos durante todo el día.

Para el próximo domingo, día 10, está anunciado un gran Concierto por la Agrupación Sinfónica Marista del Liceo Castilla de Burgos, el cual tendrá lugar en el Teatro Ideal Cinema, teniendo anunciado un programa en extremo interesante, en el que también actuará el Coro de este Juniorado con varias interpretaciones.

REVISTA HABLADA «ESCALADA». — Bajo este título se ha llevado a efecto el segundo número de la Revista oral en el local de Sala de TV. Parroquial, sito en la Plaza de Santa Rosa, cuyo lema es de «Todos y para todos».

En él intervinieron cultas y destacadas personas de la localidad, desarrollándose, entre otros, los temas denominados «¡Cantemos en el Festival del Carrión!», «El día sin accidentes», «La caricatura mensual», «La hora de la crítica», etc., etc.

El acto resultó ameno en extremo, esperando con gran interés la llegada del nuevo número.

El Corresponsal

Presidencia en el acto de clausura de fin de curso escolar en el Colegio de Segunda Enseñanza «San Juan de Baños», perteneciente al Frente de Juventudes

El Excmo. Sr. Gobernador Civil de la provincia, clausura en Mave la cátedra ambulante

(Viene de la página anterior)

palabras de José Antonio, el señor Gobernador añadió que la auténtica España se halla en los pueblos, crisol de las nobles virtudes y guardián de las más puras tradiciones.

A continuación fue inaugurada en los locales de las Escuelas públicas una exposición formada por los trabajos realizados a lo largo de los cuarenta y cinco días que ha durado la Cátedra.

Esta exposición es una clara muestra de la diversidad de actividades desarrolladas. Desde el corte y confección de prendas zurcidos, bordados, juguetería, curtido de pieles y fabricación de carteras y toda una gama de labores femeninas.

Había una gran variedad de diferentes clases de quesos, de todos los tipos, hechos por los alumnos así como conservas de frutas y vegetales.

El Excmo. Sr. Gobernador Civil y autoridades visitaron detenidamente la exposición, recibiendo las explicaciones de la jefe de la Cátedra, señorita Conchita Ibáñez.

A continuación fue servido un vino de honor y seguidamente el Excmo. señor Gobernador Civil y acompañantes iniciaron el regreso a Palencia.

Fue una bella y simpática jornada la que vivió Mave el pasado domingo, en la que brilló un sol esplendoroso que ponía más de relieve los bellos paisajes de las montañas palentinas. Mave y los pueblos que han recibido las enseñanzas de esta Cátedra parece que ya están más unidos a la capital, y estas enseñanzas que, bien aprovechadas darán mucho fruto, no dudamos que no serán olvidadas.

La Cátedra de la Sección Femenina llevó técnicas y aires nuevos a aquellas tierras verdes y hermosas. Resucitaron canciones y danzas que estaban olvidadas y durante los cuarenta y cinco días convivieron estrechamente con los vecinos de aquella comarca formando parte de la comunidad y viviendo sus problemas, sus alegrías y sus penas. Por ello la labor ha sido más fructífera.

Han colaborado en las tareas del curso don Joaquín Belmonte, ingeniero jefe de la Jefatura Agronómica; don José María Morrondo, secretario de la C. O. S. A.; don Ramón Pelay, ingeniero director de la Granja Experimental Agrícola; mandos del Frente de Juventudes; personal técnico de la Agencia del Servicio de Extensión Agrícola de Herrera de Pisuerga; don José Gómez Briz, veterinario de la zona; don Antonio Carbonell, procurador en Cortes; doctor Santos Tamariz, médico puericultor; don Enrique Hermoso, profesor mercantil; señores párrocos de Olleros y Santa María de Mave, y el médico titular, don Jesús Guerra y maestro nacional de la localidad.

El lunes siguiente, la Cátedra ambulante salió en dirección a Vallejo, donde se desarrollará un nuevo surso en el mencionado pueblo y comarca.

Crónica de Hornillos de Cerrato

Dios en las almas y agua en los campos

El pasado jueves 31 de mayo, festividad de la Ascensión del Señor, se celebró con la solemnidad que el caso requiere, la Primera Comunión en la parroquia de San Miguel. Nueve niños recibieron por vez primera en su alma a Jesús Sacramentado de manos del reverendo señor cura párroco don Abilio Sierra Jorrín, tras haber renovado las promesas del bautismo que en aquel día hicieron los padrinos en su nombre. Llegó para los niños el día tan deseado de que llegase a sus almas su más fiel amigo, el Niño Jesús.

La iglesia ofrecía un deslumbrante aspecto; no es para menos. Con este acto, Cristo dispone ya de nueve soldados más que militan en sus filas.

Los padres, familiares y amigos de los comulgantes les acompañaron al Banquete Sagrado.

Finalizada la ceremonia religiosa se sirvió en el casino un desayuno presidido por el señor párroco y señores maestros.

También a finales de mayo hemos visto, con alegría, caer una abundante y esperada lluvia sobre los campos tan necesitados de élla; Dios quiera se logre una fructífera cosecha y ello contribuya a que nuestros corazones no desconfíen jamás de la Divina Providencia, que si no abandona a las aves del campo tampoco lo hará con el hombre si éste confía y espera en El.

El Club Deportivo Hornillos, se desplazó a Torquemada en donde jugó un partido con el equipo de este pueblo y siendo derrotado por la mínima diferencia pero no importa decirlo porque el Hornillos juega por puro deporte y sabe perder.

BLAS

La clausura del Congreso Eucarístico Arciprestal de Astudillo

(Viene de la página anterior)

de Astudillo en pleno, Juzgados, diputados del partido, F. E. T. y de las JONS, Asociación de Antiguos Alumnos, maestros y maestras con sus niños vestidos de fiesta, portando todos banderas y motivos alusivos al acto; Cooperativa Agraria con su junta; Círculo Católico de Obreros; Sindicato, Hermandad; Frente de Juventudes con sus mandos; Hermanas de la Caridad con sus colegios; Salesianos con su director; superiores novicios y estudiantes; Adoración Nocturna; Cursillistas; todo lo que hay de vitalidad en esta muy noble villa se suma al homenaje eucarístico.

LLEGADA DEL OBISPO

Entre vítores y aclamaciones se recibe a nuestra máxima autoridad eclesiástica, Excmo. y Reverendísimo señor doctor don José Souto Vizoso, que sonríe satisfecho y no ha comprobado, aún, las emociones que le esperan. Perfectamente ordenados y dirigidos se traslada la comitiva a la Plaza de Abilio Calderón en la que el artista don Virgilio Ruiz Ojeda ha instalado el altar donde se va a celebrar la Misa de Pontifical. Un cáliz suntuoso preside y todas nuestras joyas parroquiales con las custodias gótica y herreriana, adornan este altar que ha sido elogiado calurosamente.

El señor Rodríguez con la colaboración infatigable de don Zacarías Gama van desde los micrófonos ordenando los sitiales de las autoridades, comisiones, representaciones de los pueblos por orden alfabético. Brillante y escogida presencia de la mujer castellana adornada con la españolísima mantilla y peineta. Maestros y maestras que colaboran incansables con todos con un deseo de prestar altura al acto, obedecen las órdenes para que Astudillo quede como es fama en sus actividades religiosas y los visitantes no lleven el menor desazón por falta de atenciones.

Comienza la solemnidad de la misa y se inicia un profundo silencio, que no turba ni la inquietud de los pequeños perfectamente controlada por sus maestros. El Reverendísimo e Ilustrísimo señor Obispo es ayudado por el presbítero asistente muy ilustre señor don Fortunato Aguado, canónigo de la Santa Iglesia Catedral; diácono de honor señor párroco-arcipreste de Astudillo don Sabino Marcos; subdiácono de honor don Victorino Cordero, párroco de Torquemada; diácono de misa don César González, párroco de Melgar de Yuso; subdiácono de misa don Manuel Villanueva, párroco de Villamediana, cooperando todos los párrocos del arciprestazgo y otros del partido. Don Zacarías Gama, canónigo-dignidad de la Santa Iglesia Catedral ordenador incansable de todas las ceremonias en relación con los fieles; don Julián Alonso, experto maestro de ceremonias del Obispado.

En la misa cantaron las partes variables el coro de Novicios Salesianos bajo la dirección competente de don Francisco García S. D. B. y el Angelus, entre los Salesianos y el público a dos coros. Interpretando música sacra la municipal de Carrión bajo la batuta experta de su director.

El momento de la elevación de la Hostia que se exalta por don Zacarías, es impresionante. La multitud que llena esta clásica Plaza castellana funde un silencio de angustia y de esperanzas, de religiosidad y de humildad que recogen las dignidades eclesiásticas con emoción evidente.

La oferta de los frutos: vino y trigo con sentidas palabras la hacen las señoritas Emi Varas y Sagrario Alonso.

La oferta primera con un discurso la realiza el alcalde de Astudillo, don Vicente Aguado y a continuación todos los del arciprestazgo, sin faltar ninguno, por orden alfabético.

Termina la Santa Misa con una Homilía de agradecimiento de Su Ilustrísima el señor Obispo, que después de patentizar a todos, sin olvidar a nadie, no puede sustraerse a la emoción y el ejemplo que está dando Astudillo, por algo se la llama la Azpeitia Castellana; y al decir Astudillo englobó a todos los pueblos asistentes.

En el Colegio Salesiano se celebra un banquete con asistencia de todas las autoridades y representaciones de los pueblos. Al final los novicios ofrecen una animada sobremesa a Su Ilustrísima, párrocos y alcaldes interviniendo el cronista, y don Sabino Marcos en palabras de reconocimiento a todos los que están colaborando para dar brillantez a estos actos. Resumiendo el mismo con palabras de cariño y gratitud al Reverendísimo señor Obispo.

LA PROCESION

Si numerosa ha sido la asistencia de la mañana, por la tarde se ha multiplicado. El gentío ya no podía colocarse en la Plaza, la organización de la procesión ha sido laboriosa; sólo la disciplina y la obediencia ha sido capaz de no alterar el alcance profundo y ejemplar de esta procesión eucarística. En filas de seis van formándose las comisiones y asistentes de los pueblos por orden alfabético, con sus insignias y estandartes cerrándola Astudillo.

La custodia portada por los párrocos de los pueblos; el palio por los alcaldes, renovándose en el trayecto. La Guardia Civil, como en la misa, dando escolta de honor y acudiendo adonde era necesario su consejo para colaborar con su comandante de puesto; los esforzados danzantes de Villamediana, prestando el colorido y vistosidad de sus danzas en la piadosa comitiva.

Al final, el Excelentísimo señor Obispo pronunció un sermón de enseñanza histórica desde la iniciación del culto a la sagrada Eucaristía hasta los tiempos presentes dando una muestra más de su erudición y su cultura, que nosotros teníamos descontada.

El alcalde de Astudillo ofreció a la Eucaristía sus corazones, sus campos, sus bienes al Señor para que nos bendiga.

Finalizan los actos y con vivas a las autoridades nos despedimos de nuestros visitantes emocionados.

Emocionados, si, no es literatura, hubo lágrimas y abrazos de gratitud. Quien estos destellos divinos con la intensidad de lo profundo, no es extraño que al contemplar el ejemplo de civismo, de fe y de amor a su pueblo, acuse de recibo de que siguen en pie y puros los pebeteros donde se conservan las esencias que nos legaron nuestros antepasados. No lo olvide, don Sabino, que si el fracaso habría sido para usted un corte de su vida, cuya dilatación venturosa deseo, justo es que se manifieste su satisfacción, que ha de ser cuantiosa y repártala entre sus colaboradores, que no cito porque el olvido sería para mí más sentido que para ellos.

Cuando he presenciado multitud de actos populares en fiestas cruciales siempre me he fijado en los artífices de las fiestas. Cuántos sinsabores, cuántos disgustos y al final las quejas: un olvido, una preterición involuntaria, una presidencia incómoda... Aquí nada, todos satisfechos. Enhorabuena, astudillanos. Gracias a todos los pueblos del Arciprestazgo y a los que se sumaron sin pertenecer a él, no queda en mi alma una pizca de olvido, a todos os compendio.

RODRIGO NEBREDA

¡FIN DE CAMPAÑA
XX ANIVERSARIO!

Sorteo público y ante notario de los 11 automóviles que TELEFUNKEN regala a los poseedores del simbólico emblema de oro de esta Campaña, dentro de un gran festival radiofónico que se celebrará el día

10 DE JUNIO DE 1962

a las once de la noche en conexión con las siguientes emisoras:

«La Voz de Madrid».— «La Voz de Vigo».— «La Voz del Ferrol».— «La Voz de León».— «La Voz de Valladolid».— «La Voz de Palencia».—«La Voz del Principado de Asturias» (Oviedo).— «La Voz de Cantabria» (Santander).—«La Voz de Alava».— «La Voz de Navarra».—«La Voz de Guipúzcoa».— «La Voz de Cataluña».— La Voz del Mediterráneo» (Tarragona).— «La Voz de Levante».— «La Voz de Alicante».—«La Voz de Extremadura» (Cáceres).— «La Voz de Castellón».—«La Voz de Orihuela».— «La Voz de la Costa Brava» (Palamós).—« La Voz de Cerdeña» (Puigcerdá).—«La Voz de Requena».- «Radio Játiva».— «Radio Juventud de Galicia».— «Radio Juventud de Zaragoza».—«Radio Juventud de Murcia».— Radio Juventud de Albacete».— Radio Juventud de Cádiz».— «Radio Juventud de Almería».— «Radio Popular de Burgos».— «Radio Popular de Lérida».—«Radio Popular de Benavente».—«Radio Badajoz».— «La voz de Granada».— «Radio Socuéllamos.—«Radio Nacional de Sevilla.- «Radio Juventud de Málaga».— «Radio Juventud de Vizcaya».

Sintonicen con la emisora más próxima a su localidad y

¡BUENA SUERTE AMIGOS!

TELEFUNKEN
LA MARCA ALEMANA DE FAMA MUNDIAL

Distribuidor en Palencia LA ESFERA Mayor, 183-185 Teléfono 1623

¡venga a vernos!

...elija entre toda la serie de refrigeradores Westinghouse el adecuado para usted!

Distribuidor oficial:
PASTOR
Mayor, 130

Redistribuidor ELECTROGAR, S. L.
Mayor, 44

PALENCIA

MODELOS	CAPACIDAD	PRECIO
HD-4	114 litros	11950 Ptas.
HD-5	142 »	13550 »
DM-7 E	200 »	15950 »
DM-7	200 »	16950 »
DM-10 E	300 »	17950 »
DM-10	300 »	18950 »

Impuestos incluidos

5 años de garantía Mod. para 125 y 220 v.

Westinghouse
precios y tamaños para todos

M.C.D.2022

EL PARTIDO DE FERIAS DE AYER EN LA BALASTERA

El "Palencia" ganó (4-0) a "un equipo" del Real Valladolid

Los palentinos mostraron en todo momento gran superioridad

Se jugó ayer viernes en La Balastera el partido de Ferias, entre un equipo del «Real Valladolid» y el «Palencia». En realidad, y vaya por delante el hecho, del Real Valladolid había muy pocos y en cambio estaba plagado de elementos del «Europa». No vimos, pues, al Primera División que se nos anunció. Y decimos esto para que nadie se engañe con el resultado, que fué 4-0 a favor del equipo palentino, y que aun mereció ser algo más amplio, pues méritos suficientes hizo el equipo local para ello.

No queremos con las anteriores líneas restar méritos al conjunto morado, antes bien, revalorizarlos. Pues no debemos olvidar que el «Europa» fué uno de los clasificados en nuestro Grupo, con lo cual ya se resaltan sus méritos. Si a ello añadimos que estaba reforzado con varios elementos del Real Valladolid, debería haber dado sensación de más equipo que el que vimos.

Pero es que el «Palencia» tuvo una de sus buenas tardes, ya que supo sacar óptimos frutos de una táctica que empezó en la primera parte, en la que actuó casi siempre al contraataque —jugaba contra el viento— y en plena ofensiva en la segunda mitad.

Cuajó, pues, el «Palencia» un partido soberbio, aun actuando un poco reposados, por tratarse de un amistoso. Pero es que el Real Valladolid, que empezó atacando con gran tranquilidad y confianza en su victoria, fué a menos a medida que transcurría el tiempo, mientras el «Palencia» iba a más.

EL PRIMER GOL

Dió muchos ánimos y confianza en sus fuerzas al equipo palentino, aquél primer gol marcado brillantemente tras una jugada preparada por Sanz, cuando sólo iban dos minutos de juego, cediendo el balón a Collado, quien, de un chutazo muy colocado, batió a Estrems, subiendo así al marcador el primer tanto de la tarde.

El Valladolid arreció entonces sus ataques iniciales, que eran bien contenidos por la defensa local, y con algunas paradas soberbias y espectaculares de Obregón, segurísimo toda la tarde, con grandes reflejos y seguridad en los despejes, anulando todos los intentos de sus contrarios.

Atacaba el Valladolid y contraatacaba el Palencia. Con la diferencia bien notoria de que los visitantes se entretenían demasiado en el momento de tirar a gol, o, cuando chutaban, lo hacían mal y desviadísimo siempre, y en cambio los palentinos eran más decididos y certeros ante el marco.

EL SEGUNDO GOL

El Palencia contenía a los atacantes, y, como decimos, contraatacaba fuerte. Y así a los 19 minutos, en un avance por el lado derecho, la delantera palentina se combinó muy bien, plantándose ante la meta de Estrems, apelotonándose los jugadores ante su puerta. El balón fué hacia el lateral del área grande por el lado derecho, y Horacio, con una tranquilidad enorme y, sabiendo muy bien lo que hacía, bombeó el balón y lo mandó por el ángulo superior al fondo de la red, quedando estupefactos por la sorpresa ante un tiro tan intencionado como el del extremo palentino. El partido se puso así 2-0, y empezaba a ponerse francamente favorable a los de casa.

Fuerte ataque vallisoletano. Réplica también fuerte de los palentinos, y cuando no habían pasado sino tres minutos del anterior gol, Sanz, desde el córner del lado derecho a cuya zona se había corrido, lanzó un centro-chut que por unos milímetros no entró, al ser rechazado en el último segundo por el larguero superior, cuando ya Estrems estaba batido.

Otra nueva parada de Estrems a los 29 minutos, también a tiro fuerte de Sanz.

El juego palentino es mucho más incisivo. Seguimos viendo avances y peligros ante las dos porterías, pero, como decimos, los de la delantera palentina llevan muchísimo mayor peligro. Con esta tónica avanza el tiempo y se llega al descanso sin más variación, con ese 2-0 a favor del Palencia.

TERCER GOL AL COMIENZO DE LA SEGUNDA MITAD

Se reanuda la segunda parte. Y es ahora el Palencia el que, no olvidando que juega a favor del viento, empieza con un ataque rapidísimo y cuando no había transcurrido ni un minuto ,un tiro durísimo de Inchaurraga a media altura desde fuera del área, consigue poner el marcador 3-0 a favor del Palencia.

El partido estaba decidido, pues pocas veces se levanta un partido tras esa diferencia, aunque estábamos acordándonos de que el equipo palentino lo hizo el domingo anterior frente al Deportivo Alavés. Pero no es lo normal.

El Palencia se impone en el campo. Ya apenas si hay peligros en los ataques vallisoletanos, y en cambio, los palentinos están tirando mucho y rematando bien. Incluso hubo una jugada que, nacida en la defensa palentina, fueron pasándose unos a otros, sin que ningún vallisoletano consiguiera ni tocar la pelota, para que acabara en un gran tiro de Collado que no fué gol gol por verdadera casualidad, saliendo rozando el larguero el balón. El público ovacionó con calor la brillantez de lo que acababa de presenciar.

Sigue el Palencia jugando francamente bien y los visitantes mostrando mucho desconcierto. En varias ocasiones estuvieron a punto de aumentar el tanteo los palentinos. Que así de superiores se mostraban ya a los visitantes.

Avanzada esta segunda mitad, se retiró Lesmes I, siendo sustituído por un jugador de color, cuyo nombre no se nos facilitó. Pero la cosa no varió, aunque en el debutante vimos todos muchos deseos de agradar y acortar distancias.

EL DEFINITIVO 4-0

Habían transcurrido 36 minutos de esta segunda parte, cuando uno de los muchos avances y ataques del conjunto local, finalizó con una brillantísima escapada de Horacio que, aun desde lejos, tiró de forma como pocas veces le hemos visto de bien, y el balón, después de dar en el mismo ángulo, se coló como fulminado al fondo de la red. Precioso tanto.

Con esto el partido se colocó en ese 4-0 rotundo que dice muy bien la fisonomía de este encuentro, que ya no tuvo ninguna otra variación hasta el final.

IMPRESION BREVISIMA

Por lo que habrá leído antes el lector, comprenderá que el «Palencia» hizo uno de sus buenos partidos. En todas sus líneas, aunque acaso destacara más la delantera, sobre todo Sanz, Collado y Horacio, ya que éste, aunque empezó apático, llegó a entrar en el entusiasmo y bien actuar de sus compañeros, animado por los goles que se iban marcando, dos de ellos a su cargo.

La línea media, De la Hoz-Román, muy bien. El primero, sobre todo atacando. En la defensa sobresalió José Luis y mejoró Esguevillas, sin que desentonara Sánchez en su verdadero puesto. De Obregón ya hemos dicho antes que tuvo una gran tarde. Como conjunto muy bien todo él, jugando al fútbol y apoyándose bien las líneas.

El equipo del Real Valladolid, ya hemos dicho que era un Europa con «gotitas» del Real— no nos gustó. Muy bullidor, muy entusiasta, pero sin saber aprovechar sus avances. Su defensa, con la media acaso fuera lo mejor. Pero la vanguardia bajó muchos enteros. El portero Estrems no hizo nada notable, aunque los goles eran difíciles de parar. El que le sustituyó en la segunda parte bajo los palos Moncho, cumplió. Como equipo, sin conjunción, y desacertadísimos en el tiro a gol, sobre todo Martínez, que perdió dos goles hechos, en que solo ante la meta local, era más difícil echar la pelota fuera que al fondo de la red. Y él dejó de marcar.

ALINEACIONES

REAL VALLADOLID: Estrems; Esturo, Gómez, Chicote; Lesmes I, Baticón; Vallejo, Barrios, Martínez, Macario y Muga

PALENCIA: Obregón; Esguevillas, José-Luis. Sánchez; De la Hoz, Román; Horacio, Collado, Sanz, Ichaurraga y Pilli.

Arbitró, mal, Alcalde, desconociendo los fuera de juego que señaló en varias ocasiones erróneamente.

Sea elegante comprando en un buen comercio. Canadienses, gabardinas, prendas de invierno
CASA MARTIN
Mayor, 64. — Teléfono 2296
PALENCIA

la felicidad de sus pies

ATLETISMO

El homenaje a Haro

El domingo a las 11'30 en el Campo de la Juventud

El domingo, a las 11'30 horas el homenaje a Mariano Haro por su título reciente de campeón de España de Campo a Través.

Existe interés y decepción a la vez. Interés porque los que vienen, Hurtado, Vargas y Gómez —se espera también a última hora a Corcuera—, proporcionarán a los aficionados palentinos la mejor carrera de 5.000 metros que se pueda haber visto en Palencia. Decepción porque se han anunciado a los mejores fondistas españoles (Barris, Amorós, Molins, Aguilar) y al final nos han dicho que no. La Federación Palentina de Atletismo, encargada por el Excmo. Ayuntamiento de la organización de este homenaje no hubiera hecho pública la participación de estos atletas que ahora se disculpan sino hubiera habido una promesa verbal, a un miembro de esta Federación aceptando la invitación. La entrada al Campo de la Juventud ha de ser gratis y no había motivo para poner la boca dulce a los muchos y buenos aficionados palentinos.

La prueba de 5.000 metros que ha de ser el plato fuerte del programa, estará acompañada por varias pruebas más en las que tomarán parte las selecciones de Valladolid y Palencia, donde los premios establecidos y la sana rivalidad deportiva entre nuestras ciudades harán que sean unas pruebas con emoción hasta el final.

Para que sirva de orientación a los muchos palentinos que han de acudir al estadio de la Juventud les comentaremos las marcas y posibilidades de los que han de participar.

Hurtado, el veterano y durante muchos años el mejor fondista de Madrid, es hombre de muchos recursos y picardía que lo da los muchos años de pista. Fácilmente puede bajar de 15 minutos y si Corcuera no apareciese fácilmente podemos pensar que sea el segundo en la meta.

Vargas, el vallisoletano también muy conocido por todas las pistas de España y especialmente de los palentinos. Actualmente está preparándose para la Marathon, y tenemos referencias de que se encuentra mejor que nunca.

Julio Gómez, es el atleta repatriado de Rusia. Es un atleta con una técnica muy depurada y de un correr perfecto. Se asegura que alcanzó el record del mundo —con el equipo ruso— en la prueba de 4 x 400. Es un hombre más bien rápido. Va a intentar por primera vez sus posibilidades en 5.000, por lo que es una incógnita, quizá muy agradable, puesto que en las pruebas de Campo a Través en las que este año intervino, demostró sus grandes posibilidades y la necesidad de subir de distancia. Actualmente es el segundo hombre, detrás de Barris, en 800 y 1.500 metros. Esperamos impacientes su carrera.

Iluminado Corcuera, es el hombre que más puede inquietar a Mariano Haro —suponiendo que Haro se encuentre bien, por los tres meses que lleva en la «mili»—. Este atleta ha hecho una temporada de Campo a Través excepcional, se ha destapado como uno de los mejores fondistas españoles y la carrera que hizo en Elche, sin enemigo a principios de temporada marcó 14-50-0, que supera en unas décimas la marca de Haro en la distancia.

De Mariano Haro, no es preciso que hablemos. Todos los palentinos le conocen de sobra y saben lo que ha de poner —ese gran corazón— y su indudable clase por vencer.

Mañana daremos a conocer el programa de competición y los numerosos premios y regalos, a los que esperamos se unan muchos más hasta el domingo.

¡SERVIDORA DOMESTICA! El Estado a través del Montepío Nacional, que es el único, vela por tu bienestar y seguridad social.

†

EL SEÑOR

D. Felipe Alonso Becerril

(Jubilado de la RENFE)
Falleció en Palencia el día 7 de Junio de 1962
A los 73 años de edad
Habiendo recibido los S. S.
D. E. P.

Su apenada esposa Daniela de los Mozos Manso; hijos Felipe, Modesto (empleado de la RENFE), Carmen, Angel (ausente), Urbana, Félix y Raimunda; hijos políticos María Paz Casado, María Natividad Gonzalez, Carlos Abril, Isidro Renedo y Luisa Oliván; hermanos políticos, nietos, sobrinos, primos y demás familia.

Suplican una oración por su alma.

Los funerales se efectuarán hoy sábado día 9, a las nueve de la mañana y acto seguido la misa de familia.

Iglesia Parroquial: San Miguel.
Casa mortuoria: Gral. Amor, número 13.
«EL OCASO, S. A.» Hontiyuelo

La Vuelta Ciclista a Italia

Angelino Soler se proclamó "Rey de la Montaña"

La etapa la ganó el italiano Assirelli y Pérez Francés descendió al sexto puesto de la general

ANGELINO SOLER EL PRIMERO EN EL ALTO DE TETE DARPY

Alto de Tete Darpy (Italia), 8. — El español Soler pasó en primera posición por la cima de este puerto puntuable para el Premio de la Montaña en el «Giro». Detrás lo hicieron Defilippis y Massignán. Poco después, en fila muy prolongada, el resto de los corredores.—Alfil.

ASSIRELLI, VENCEDOR DE LA ETAPA

Coll de Joux (Italia), 8.—En primera posición cruza la cima de este puerto puntuable el italiano Assirelli, con 33" de ventaja sobre Carlessi. A 3' pasa Defilippis, Taccone y Balmanion.

En Terme di Saint Vincent, llegada de la penúltima etapa del «Giro» entra vencedor Assirelli, que cubrió los 238 kilómetros de carrera en 6-30-45, con promedio de 28,756.

A 34 segundos entra Taccone, a 37 Defilippis, a 38, Balmanion, a 40 Adorni y a 50 Carlessi.—Alfil.

CLASIFICACION DE LA ETAPA

Terme di Saikt Vincent (Italia), 8. —La clasificación oficial de la veinte etapa de la Vuelta Ciclista a Italia es la siguiente·

1 Assirelli, de Italia, 8-20-45.
2 Taccone, 8-21-20.
3 Defilippis, 8-21-22.
4 Balmanion, idem.
5 Adorni, idem.
6 Carlessi, 8-21-38.
7 Massignán, 8-21-40.
8 De Rosso, 8-23-08.
9 Baldini, 8-23-20.
10 Soler, de España, 8-23-53.
11 P. Francés, de España, 8-26-22.
20 Suárez, de España, 8-28-08.

La clasificación general no sufre modificación en su primer puesto, ya que el italiano Balmanión prosigue con el jersey rosa de líder; en los demás lugares sí se han producido cambios:

Massignán pasa del cuarto al segundo, mientras que el español Pérez Francés desciende del segundo al sexto, a siete minutos del primero. —Alfil.

CLASIFICACION GENERAL

Terme di St. Vincent, 8.—En la etapa de hoy, San Emeterio se ha clasificado en vigésima-cuarta posición, con un tiempo de 8-39-18.

Después de la jornada de hoy, la clasificación general oficial, es la siguiente:

1 Balmanion (Italia), 118-31-33
2 Massignán (Italia), 118-35-30.
3 Defilippis (Italia), 118-36-35.
4 Taccone (Italia), 118-38-44.
5 Adorni (Italia), 118-38-44.
6 P. Francés (España), 118-39-02.
7 Baldini (Italia), 118-39-27.
8 Battistini (Italia), 118-39-338.
9 Carlessi (Italia), 118-45-55.
10 Desmet (Bélgica), 118-47-28.
11 Suárez (España), 118-51-15.
12 Soler (España), 118-51-53.

—

22 San Emeterio (España), 119-40-43

SOLER, REY DE LA MONTAÑA

Angelino Soler, de España, se ha proclamado ganador del Gran Premio de la Montaña, ya que a la mucha ventaja que llevaba en la clasificación, hay que añadir los puntos conseguidos al escalar en primera posición los dos primeros puertos de los tres puntuables de la jornada de hoy.—Alfil.

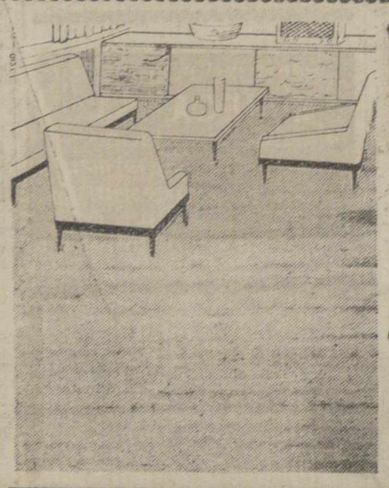
NUEVO
Y MODERNO
LINOLEUM
EL PAVIMENTO ETERNO
Presenta sus nuevos colores: verdes, rojos grises, azules, jaspeados y lisos
¡¡HOY MAS NUEVO QUE NUNCA!!
LINOLEUM
PALENCIA
REPRESENTANTE: D. Faustino González-Colonia Agentes Comerciales, n.º 5
DISTRIBUIDOR Y COLOCADOR: Madrigal Martínez Hnos. y Cía. S. A.-Av. Manuel Rivera, 10-Palencia

ALIMENTO Y DIVERSION

GRANDES AVENTURAS Y GRANDES PREMIOS

En el dorso de los envoltorios Chobil hay una apasionante aventura del Capitan CHOBIL.

Si reunes las 25 aventuras, tendrás inmediatamente UN ESTUPENDO BALON o bien UNA PRECIOSA MUÑECA, y además.. CINCO NUMEROS PARA EL FABULOSO SORTEO de:

- COCHES SEAT 600
- TELEVISORES MARCONI
- FRIGORIFICOS EDESA
- MAQUINAS DE COSER
- LAVADORAS EDESA
- BATIDORAS MARCONI
- MUCHAS PLANCHAS ELECTRICAS
- INNUMERABLES LOTES DEL EXQUISITO «CHOBIL»

¡A comer Chobil... y a ganar premios!
EL CAPITAN CHOBIL, te invita.

CHOBIL
EL CHOCOLATE DE CONFIANZA

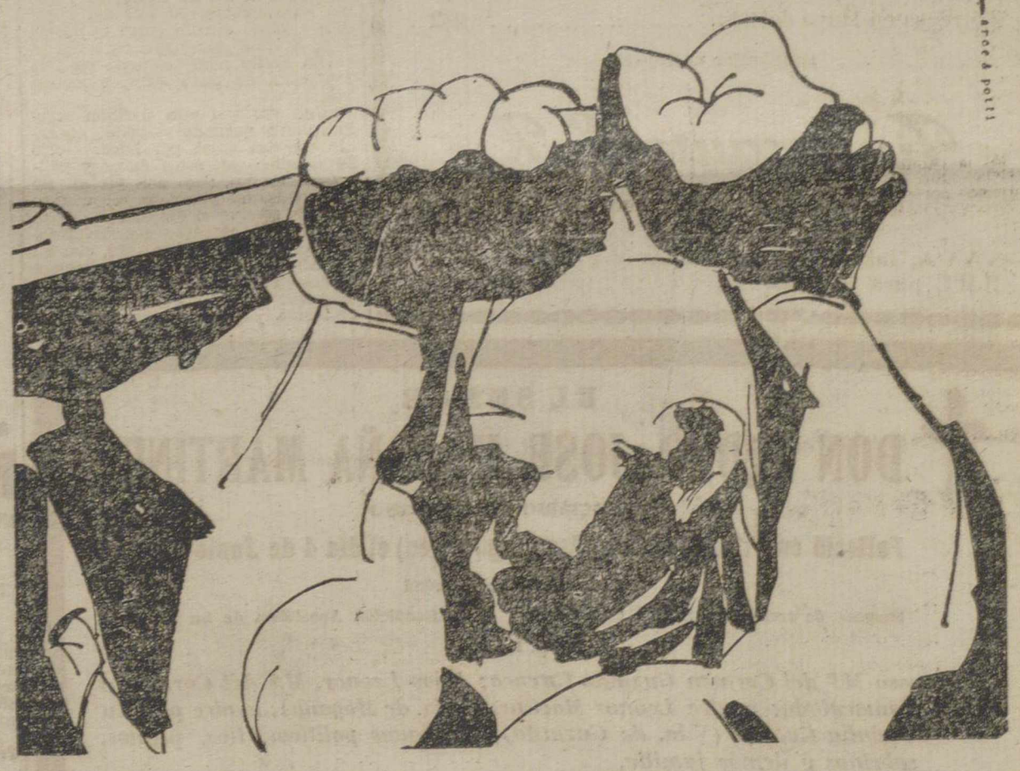

¿TIENE USTED UN TRABAJO DURO?

déselo a un DITER

Los motores DITER-diesel están fabricados para trabajar mucho y recia-mente.

Nacer DITER es nacer: duro, sencillo, infatigable, potente, infalible.

Potencia 2 y medio a 18 caballos, refrigerado por aire o por agua.

EN AGRICULTURA
EN INDUSTRIA
EN MINERIA
EN NAVEGACION

LOS DITER SON MOTORES DE RAZA DURA.

siendo DITER no falla

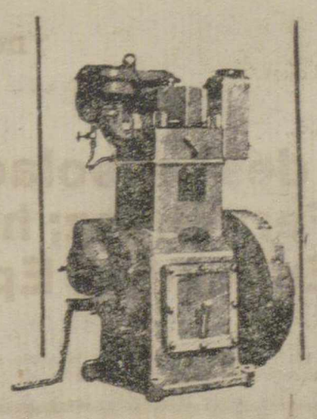

"homologado por" CALITAX CONTROL DE CALIDAD

Agente Oficial: «Tejeda y Cía., S. L.»
Becerro de Bengoa, 28
PALENCIA

Distribuidor General para España COMERCIAL DITER. Torre de Madrid plaza G.ª

M.C.D.2022

INFORMACIONES DE ULTIMA HORA

De Gaulle, optimista sobre el futuro de Argelia

En su discurso de anoche puso de relieve la necesidad de una unidad nacional francesa

París, 8.—El presidente De Gaulle ha pronunciado esta noche un discurso, retransmitido a todo el país por la red de Televisión, en el que ha hablado con optimismo y firmeza sobre el futuro de Argelia.

Dijo también el general De Gaulle que, gracias al firme Gobierno establecido desde 1958, los europeos en Argelia no se verán obligados a elegir entre «las maletas o el ataud».

Puso de relieve la continua necesidad de una unidad nacional francesa, «con objeto de dotar al país de tales fuerzas de defensa, que cualquier ataque contra Francia suponga una amenaza de muerte para el atacante».

Indicó que es probable que haga un nuevo llamamiento al pueblo francés en relación con el referéndum, «a fin de asegurar que en el futuro, e independientemente de los individuos, la República permanecerá fuerte y ordenada y tendrá garantizada su continuidad».

En círculos allegados al presidente francés, se ha interpretado estas frases en el sentido de que el general favorece un cambio en la constitución en el que se establezca que el futuro presidente de la República francesa será elegido mediante sufragio universal.—Efe.

UNA EXPLOSION

Argel, 8. — Los oyentes de Radio Argel pudieron escuchar el ruido de una explosión y de cristales rotos en sus aparatos de radio, después de haber terminado el discurso pronunciado esta noche por el presidente De Gaulle.

Se informa que una persona ha resultado herida y una ambulancia se dirigió a los Estudios de Radio Argel en el Bulevar Bru, en la parte alta de la ciudad, desde la que se divisa toda la bahía de Argel.

El boletín de noticias que siguió al discurso de De Gaulle, fué interrumpido y reemplazado por música de baile.—Efe.

EL DISCURSO DE DE GAULLE

París, 8. — Durante su discurso, pronunciado ante las cámaras de la televisión, los principales puntos tratados por el presidente De Gaulle, han sido:

«Dentro de 23 días el problema argelino se habrá resuelto fundamentalmente para Francia. Argelia decidirá su propio destino. Argelia y Francia podrán cooperar orgánica y regularmente.

«Los argelinos de origen europeo gozarán de las necesarias garantías para tomar parte libremente en la vida de la nueva Argelia, sobre una base de total igualdad y completa fraternidad».

«Expreso mi esperanza —dijo— de que los franceses establecidos allí jugarán un importante papel.

«Quedamos íntimamente ligados a este problema en el año de 1958... la rebelión musulmana ofrecía a la Comunidad francesa la única elección para su futuro de la maleta o el ataud. Pero una vez que el Estado ha sido reorganizado y se ha evitado la catástrofe, parece posible llegar, paso por paso, este asunto hasta su final lógico.

«Ello se debe a que nuevas instituciones permiten al Estado actuar en donde viejas instituciones solamente impedían que el ejecutivo pudiera decidir, sumiéndole en un mar de dudas.

«Por encima de todo, cada uno de vosotros ha visto la confianza sin límites que se me ha concedido y que me ha sostenido día tras día y que este acuerdo directo entre el pueblo y el hombre encargado de dirigirle, se ha hecho algo esencial para la República en estos tiempos modernos.

«Una vez que esta cuestión argelina haya quedado resuelta, quedarán muchas cosas por hacer —dijo De Gaulle— en estos duros y peligrosos tiempos, pero una pérdida de esa esperanza puede ser el destino que nos reserve el destino.

«Debemos cooperar con los Estados del mundo y sobre todo, con los de Africa, con los cuales estamos unidos por nuestros ideales, nuestro lenguaje, nuestra cultura, nuestra economía y nuestra seguridad.—Efe.

MONTAJES ELECTRICOS
SUHECA, S.L.
• ALUMBRADO PUBLICO
• ALUMBRADO INDUSTRIAL
• CASETAS DE TRANSFORMACIÓN
• INSTALACIONES DOMICILIARIAS

BMC

TRANSPORTISTAS

Nuestras entregas de SAVA en España, han sido:

Promedio mensual año 1961	88
Entregas en Enero del 62	115
Entregas en Febrero del 62	120
Entregas en Marzo del 62	158
Entregas en Abril del 62	162
Entregas en Mayo del 62	232

Distribuidor en España

Finanzauto, S. A.

MAYOR PRINCIPAL, 15. — PALENCIA

SAVA, fabrica con Licencias y Procedimientos BMC para España.

¡haga como yo!
prefiera un
INTER

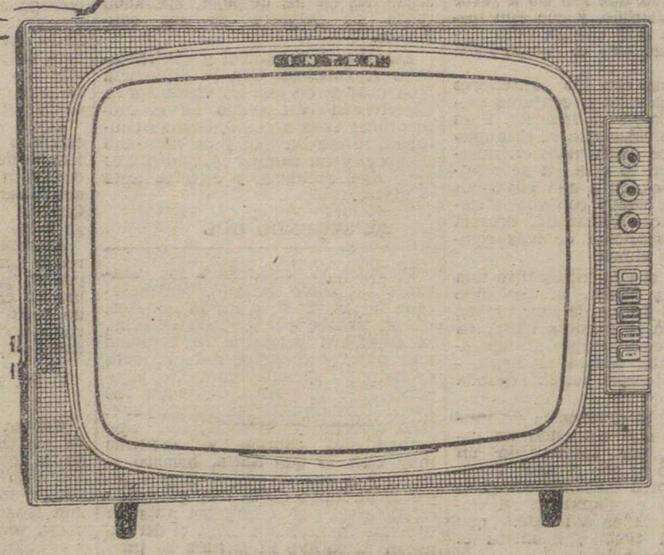

EL TELEVISOR ACREDITADO POR SUS PROPIOS USUARIOS

sólo INTER tiene

CIRCUITO IMPRESO ESTATIFICADO ®

línea INTER Slim ®

Usted también merece un INTER

Inter

EL SEÑOR

DON PEDRO-JOSE MAGAÑA MARTINEZ

TERCIARIO FRANCISCANO

Falleció en Villanueva del Arzobispo (Jaén) el día 4 de Junio de 1962

A los 42 años de edad

Después de recibir los Santos Sacramentos y la Bendición Apostólica de Su Santidad

D. E. P.

Su esposa M.ª del Carmen Guzmán Cuenca; hijas Leonor, M.ª del Carmen e Inmaculada; madre Leonor Martínez (Vda. de Magaña); madre política Obdulia Cuenca (Vda. de Guzmán); hermanos políticos, tíos, primos, sobrinos y demás familia,

Suplican a sus amistades una oración por el eterno descanso de su alma.

Notas de Enseñanza

INSTITUTO NACIONAL DE ENSEÑANZA MEDIA «JORGE MANRIQUE», DE PALENCIA

TRIBUNAL DE GRADO ELEMENTAL DE BACHILLERATO

Se convoca para efectuar los ejercicios de la prueba de calificación, para mañana sábado, día 9 de los corrientes, a las nueve de la mañana a los alumnos de matrícula oficial, libre y colegio «Blanca de Castilla».

Palencia, 8 de junio de 1962. — **El Presidente del Tribunal.**

Se interesa la urgente presentación en la Secretaría de este Instituto de los siguientes alumnos.

Gloria Toledano Morán, Wenceslao Plaza Matía, Rosalía Pérez Mota, Miguel Calzada Calzada, Abilio Pelaz Fernández, Marcelina Hijosa Ortega, Jaime Casado Gutiérrez, Aurora Castrillo Gutiérrez, Gabriel Sarasole Pérez, María Nieves Arribas de Rodrigo y Juan Manuel Ruiz López.

Palencia, 8 de junio de 1962.

Casino de Palencia

Con motivo de la feria chica de Pentecostés, esta Sociedad, en honor de los señores socios y sus familiares, ha organizado un gran baile amenizado por una brillante orquesta que tendrá lugar el próximo domingo, día 10, a las ocho y media de la tarde.—**La Directiva.**

CONVOCADAS 60 PLAZAS ADMINISTRATIVO ADUANA

Instancias hasta el 3 de Julio
Exámenes en Noviembre

OCASION UNICA BACHILLERES Y PROFESORES MERCANTILES AMBOS SEXOS. DOS CONVOCATORIAS INMEDIATAS DE 70 PLAZAS MAS VACANTES

ACADEMIA
«ANTIGUA YTURRIAGA-AGUIRRE»

Sandoval, 8. Telf. 2246272. MADRID-10

LEA USTED TODAS LAS SEMANAS NUESTRO SUPLEMENTO AGRICOLA.

LA SEÑORA

Doña Candelas Fernández Manrique

VIUDA DE SANTOS

Falleció en Guardo (Palencia) el día 8 de Junio de 1962

A LOS 77 AÑOS DE EDAD

Después de recibir los Santos Sacramentos y la Bendición Apostólica de Su Santidad

D. E. P.

Sus desconsolados hijos Amparo, Jesús, Agustín, Francisco y Celerina Santos Fernández; hijos políticos Ignacio Ceñal y Sixto García; hermanos Eliseo, Eudemia y Epifanio; nietos, sobrinos y demás familia,

Suplican a sus amistades una oración por su alma, por cuyo acto de caridad cristiana les quedarán agradecidos

Funeral: Hoy, día 9, a las 6,30 de la tarde y a continuación la conducción del cadáver al cementerio.
Iglesia Parroquial: San Juan Bautista, de Guardo.

M.C.D.2022

En la Casa Sindical

Constitución de la Asamblea de la Mutualidad Social Agraria

Más de 23.000 mutualistas en Palencia

Según anunciábamos en nuestro número anterior, el jueves quedó constituída la Asamblea Provincial de la Mutualidad de Previsión Social Agraria.

Se celebró el acto en las dependencias de la Casa Sindical, bajo la presidencia del Delegado Provincial de Trabajo, don Antonio Rodríguez Royuela, que asimismo ostentaba la representación del Gobernador Civil; le acompañaban el presidente de la Asamblea Provincial y del Consejo del Instituto Nacional de Previsión, don Salvador Sandoval Cútoli; don Mariano Retuerto Lanchares, secretario de la C. N. S., en representación del Delegado Sindical Provincial; don Manuel Gómez Sabugo, director provincial del Instituto Nacional de Previsión y director de la Mutualidad en Palencia; vicepresidentes de la Asamblea; don Anselmo Pérez Antolín, director de la Obra Sindical Previsión Social; don Gaudencio Castrillo, secretario de la Asamblea; representantes de los Ministerios de Hacienda, Gobernación y Agricultura, don Jaime Fernández, don Mauro Martín de Prado y don Joaquín Belmonte; personalidades y autoridades de la vida agrícola palentina y técnicos y funcionarios del Instituto Nacional de Previsión.

Abierto el acto, hizo uso de la palabra el señor Sandoval Cútoli, «para, —como él dijo— ambientar la reunión y poner de relieve la importancia de la constitución de la Asamblea provincial de la Mutualidad, de verdadera trascendencia para el desarrollo y consecución de sus fines».

A continuación, la presidencia procedió a tomar el juramento del cargo a cada uno de los vocales, tanto natos como representativos y electivos, que configuran esta Asamblea provincial, de cuya constitución ya informábamos en el «Suplemento Agrícola» del día 2.

Concluida la ceremonia del juramento, intervino el director de la Mutualidad, señor Gómez Sabugo, quien después de informar sobre la creación e importancia de la Mutualidad, establecida sobre bases de máxima economía de gestión, encomendada al Instituto de Previsión, al que ya estaba encomendada la gestión de los seguros sociales en el campo, pone de relieve las prestaciones y ayudas de toda índole programadas por la Mutualidad, su organización tanto en la esfera nacional, como provincial y local, glosando luego la puesta en marcha de la Mutualidad en nuestra provincia, cuyo censo en 30 de mayo último es el siguiente: Empresas, 6.081. Mutualistas: obreros autónomos, 14.648; fijos, 5.291 y eventuales, 3.481.

Al referirse luego al movimiento de cobros y pagos de la Mutualidad, hace un completo estudio sobre la cotización, tanto de empresas como de mutualistas, señalando el importe de las prestaciones abonadas, desglosadas así: prestaciones económicas propias de la Mutualidad, 6.344.558 pesetas; prestaciones sanitarias, propias de la Mutualidad, 3.452.139, cifras éstas que son el más claro exponente de la eficacia y alcance social de la Mutualidad.

Puso de relieve la colaboración prestada por la Organización Sindical para que la Mutualidad haya llegado a la satisfactoria realidad actual cuando tan sólo han transcurrido seis meses desde la entrada en vigor de sus estatutos, finalizando con la expresión de su gratitud a cuantos han hecho posible tan benemérita obra.

Habló a continuación el Delegado de Trabajo, señor Rodríguez Royuela, quien después de transmitir a los asistentes un saludo de nuestro Gobernador Civil, expuso algunas atinadas consideraciones para que puedan irse orillando y superando las dificultades o posibles limitaciones, que, dada su reciente creación, la Mutualidad evidencia, felicitando a todos por los frutos ya conseguidos.

Finalmente, el presidente del Consejo provincial del Instituto de Previsión, don Salvador Sandoval, propuso a la Asamblea que se cursasen sentos telegramas al ministro de Trabajo y al presidente nacional de la Mutualidad de Previsión Social Agraria, dando cuenta de la constitución de la Asamblea Provincial, testimoniándoles asimismo la gratitud y adhesión de la Asamblea con tan fausto motivo.

Los asistentes refrendaron tal propuesta con un caluroso aplauso.

Y de esta manera sencilla, pero signada con el recuento de un fecundo quehacer en una de las necesidades más sentidas por el campo, quedó constituída la Asamblea Provincial de la Mutualidad de Previsión Social Agraria, con lo que, como en la gacetilla adelantada en nuestro número anterior decíamos, han quedado en funcionamiento todos los órganos de gestión y de gobierno de la Mutualidad Social Agraria.

CARLEN

GARANTIZA MARCAS DE CALIDAD Y PRESTIGIO MUNDIAL

Cojinetes VANDERVELL
Pistones KS.
Cadenas WIPPERMANN
Válvulas,
Segmentos
y Camisas ATE.

Ed. Dep. Publ. CARLEN modelo 343

REPRESENTANTE

Importante Empresa, cercos metálicos, solicita para PALENCIA y provincia. Preferible introducido en el ramo de la construcción. Dirigirse: PERFILES IGLESIAS.—VITORIA

NO MALGASTE SU DINERO

COMPRE UN ALFA ROMEO PERKINS

GRAN ECONOMIA
GRAN RENDIMIENTO

VEHICULOS ROMEO

BAJO LICENCIAS ALFA ROMEO (A GAS-OIL)

Para el transporte mixto de pasajeros y mercancías. Este vehículo resuelve el problema impuesto por las necesidades de la vida moderna, realizando transportes rápidos y de la más diversa naturaleza.

Infórmese de las condiciones de pago.

FABRICADO POR: FADISA AVILA

AGENCIA

BURGOS, 9.—TELEFONO 2916

PALENCIA

LO OBTENDRÁ VD. CON UN ROMEO PERKINS

¡Audiencia pública!

Robo y defraudación de flúido eléctrico

Julián de la Torre Zamora, camarero al servicio del Hotel Castilla, de nuestra ciudad, en las primeras horas de la noche del 27 de marzo pasado, valiéndose de un gancho de hierro que utilizó como palanqueta o ganzúa, consiguió abrir un cajón que se guardaba en la conserjería del hotel y del mismo sustrajo la suma de 500 pesetas. El procesado se ha confesado autor del robo, con la agravante de abuso de confianza, y, al igual que su Letrado defensor señor Velasco, mostró su conformidad con la pena que el Ministerio Fiscal solicitaba, equivalente a seis meses de arresto mayor.

En la visita que un empleado de la empresa «Electra Grijotana», suministradora de energía eléctrica a Cisneros y otros pueblos de la región, realizaba al domicilio del procesado Abilio Criado Cisneros, descubrió que sobre el contador de energía se había instalado un «puente» que, a pesar de que proporcionaba energía al interesado, no la contabilizaba debidamente. No se puede fijar con exactitud el perjuicio causado, pero el Ministerio Fiscal estima que puede cifrarse, al menos, en 100 pesetas.

El procesado reconoció los hechos, constitutivos de un delito de defraudación de flúido eléctrico, y mostró su conformidad, al igual que su Letrado defensor, don Jaime Calderón, con la pena solicitaba por el Ministerio Público de dos meses de arresto mayor, multa conjunta de 150 pesetas e indemnización de 100 pesetas a la empresa perjudicada.

J. BALLESTEROS

MINISTERIO DE AGRICULTURA

Servicio de Concentración Parcelaria

En el «Boletín Oficial de la Provincia», correspondiente al día 6 de junio de 1962, página núm. 436, se publica el anuncio para la subasta de las obras de SANEAMIENTO EN LA ZONA DE VILLARRAMIEL (Palencia), cuyo presupuesto de ejecución asciende a 679.770'24 pesetas. El proyecto y pliego de condiciones de la subasta podrán examinarse en las oficinas centrales del Servicio de Concentración Parcelaria en Madrid (calle de Alcalá, núm. 54) y en la Delegación de dicho organismo en Palencia (calle Mayor, 11), durante los días hábiles y horas de oficina. Las proposiciones deberán presentarse en cualquiera de las oficinas indicadas, antes de las doce horas del día 22 de junio de 1962, y la apertura de pliegos tendrá lugar en las oficinas centrales a las trece treinta horas del día 27 de junio de 1962.

Palencia, 7 de junio de 1962.—EL JEFE DE LA DELEGACION DE PALENCIA.

anuncios por palabras

Alquileres

SE ARRIENDAN amplios locales con trasera. Obispo Barberá, núm. 5.

ALQUILO piso nuevo, 5 habitaciones, cuarto baño, calefacción. Casas Hogar, 7, primero.

Automóviles

VENDO coche "Opel", 7 plazas. Alonso Fernández del Pulgar, 13.

Compras

COMPRO arado grada "Tabi", usado, nueve y doce discos. José Díez. Cevico Navero.

COMPRO Seat 1.400. Teléfono 3528.

COMPRO baterías, cubiertas, papel, trapos, chatarra. Dr. Cajal, núm. 3. Teléfono 3805. Junto Pasarela de Villalobón.

COMPRAMOS cabellos, buen precio. Salama, Ercilla, 12. Madrid. 2303444.

Enseñanzas

DIBUJO, clases particulares. Antonio Maura, 8.

Fincas

VENDO casa en Quintana del Puente. Calle Calvo Sotelo, llave en mano, propia cualquier industria. Tratar. Miguel Merino.

VENTA de solares céntricos, especial para chalets. Informes, Teniente Velasco, 28. Portería. (2 a 3 tarde).

VENDESE casa, calle céntrica, piso libre. Informes, esta Administración.

VENDO en lo mejor de Osorno, casa de dos pisos, con bar, corral y trasera. Informes, Ubaldo Serna. Bilbao la Vieja, 12, segundo, izquierda. Bilbao.

COMPRO casa céntrica, piso libre. Ofertas por escrito a F. G. (Administración Diario).

Ganados y aves

VENDO dos cabras bandera, con melgos hembras. Cacho. Villarmentero.

VENDO dos machos seis años. Población de Arroyo. Filiberto Miguel.

VENDO vaca ratina, primer parto, recién parida, novillo 19 meses, cuatro novillos año, dos borros; lo cambio por ovejas. Aureliano. Lantadilla.

VENDO 119 corderas superiores. Para verlas, Lucas Infante. Paredes de Nava.

FERMIN López, de Villameriel, vende 6 cerdos cebados 120 kg. peso, uno.

VENDO 114 ovejas. Boada de Campos. Macario Sánchez.

SE VENDEN cerdos al destete. Calle Frechilla, 1.

VENDO 60 ovejas emparejadas. Ricardo Tejerina. Población de Arroyo.

VENDO vacas recién paridas, 3 terneros de tres meses y 4 de un mes. Primero Junio, 52. Venta de Baños.

GANADEROS. Maíz bien seco y limpio, vezas, yeros, almortas, pulpa de remolacha y toda clase de piensos, vende en las mejores condiciones de precio y calidad. Benigno Martín. Avda. M. Rivera, núm. 5.

POLLAS americanas de 6 meses, en plena puesta, vende Comercial Avícola. Rep. Argentina. 16.

SE VENDEN 4 cerdos cebados. Informarán, C. Menéndez Pelayo, número 10, bajo.

SE VENDEN 70 ovejas y 14 corderas de este año, verlas y tratar, en Frómista, con Victoriano Fernández.

VENDO borrillo bien enlanado. M. M. García. Quintanilla de Onsoña.

VENDO rebaño de ovejas con sus crías. Jesús Val. San Pedro de Ojeda.

VENDO 70 ovejas emparejadas. Gil Pérez. San Martín del Valle.

VENDO yegua de ocho años con potro, alzada 1,60, enganchada. Claudio Primo. Sotillo de Boedo.

CERDOS, vendo ocho de 12 arrobas. Néstor Esteban. Torquemada.

SE VENDEN terneros para suero. Avda Viñalta. Angel Medina.

VENDO 16 corderas. Mariano Muñoz. Fuentes de Nava.

SE VENDEN cerdos al destete. Barrio San Ignacio, Flandes, 3. Epifanio González.

Hospedajes

SE ADMITIRIA señora o señorita con derecho cocina. Plaza Cervantes, 5, segundo.

PARTICULAR admite dos, pensión completa o dormir solo. Catedral, 2, segundo.

Maquinaria y Reparaciones

AGAVILLADORAS y guadañadoras "La Hoz". Fabricación propia. Montadas sobre rodamientos a bolas. Calidad insuperable garantizada. Repuestos legítimos. Almacenes maquinaria Ortega y Ortiz de Zárate.

NEUMATICOS, correas de ventilador, correas trapezoidales. Navamuel. Casado del Alisal, E. Teléfono 1937.

ARADOS de discos y rejas, cultivadores y gradas discos tractor, desgranadoras de maíz, rodillos, rastras, gradas, cortarraíces, vertederas "TRIPLEX", discos, rodamientos, tornillería, aceites y grasas. Almacenes Pinacho.

MOTO-bomba riego Rex, 5 HP. y motor 2 HP. vende Isaías Muñoz. Frechilla.

VENDO máquina punto. Comandante Ramírez, 6.

VENDO cosechadora de arrastre con motor auxiliar gas-oil, facilidades de pago. P. Montero. Villasirga.

POR DEJAR labranza vendo segadora Arieta, ruedas goma, seminueva. Tratar con Anolino Díez. Villaviudas.

VENDO motor marca Rex, gasolina, dos HP. Francisco Escudero Albillo. Venta de Baños. General Franco, 66.

SE VENDE máquina ensacadora buen uso, facilidades de pago. Miguel Miguel. Magaz.

SE VENDE motor riego 3 caballos "Campeón". Villanueva del Río. Regino Figueroa.

MAQUINAS guadañadoras Massey, Harris, Krupp, Ajuria, Trepat y Hoz; de 1.500 a 3.500 pesetas. Félix Valtierra. Alar del Rey.

VENDO tres gavilladoras, cuatro aventadoras usadas Ajuria, baratas. Regino Mínguez. Salinas de Pisuerga.

VENDO máquina segar, buen estado. Tomás Merino. Villota del Duque.

Pérdidas

POTRA extraviada, dos años, pelo rojo, de Eustaquio Alonso. Zarzosa Río Pisuerga.

Préstamos

HIPOTECAS sobre fincas rústicas, urbanas. Intereses cuatro y medio, tramitación rápida. Absoluta reserva. Tristán. Montero Calvo, 22. Valladolid.

Trabajo

OFRECESE chofer primera, casado. Informes, Mercería Azul. Calle Mayor. Palencia.

SE NECESITA familia de obreros agrícolas para casa labor en provincia de Burgos. Informes, apartado 111.

NECESITO obrero entendido regadío, buenos informes. Epifanio Prieto. Grijota.

SE NECESITA oficial soldador. Talleres Aristín. Avenida Santander, 31. Teléfono 2712.

SE OFRECE pastor. Macario Pérez. Boada de Campos.

TRACTORISTA necesito, facilito casa. Godofredo Diez. Villamuriel Cerrato.

NECESITO pastor. Juan Mediavilla. Valdeolmillos.

SE DAN a hacer 150 hectáreas con cosechadora. No se contestan cartas. Solórzano. Astudillo.

SE NECESITA mozo almacén. Casado Alisal, 43. Frutas Delgado.

MUCHACHA se necesita. José Antonio, 2, segundo, izquierda.

CHICO regador hasta octubre, para finca a 8 kilómetros, necesito. Comercial Avícola. República Argentina, 16.

NECESITO repartidor. Panadería San Francisco.

PASTOR necesito, de San Pedro en adelante. Justino Zarzosa. General Goded, 11.

SE NECESITA muchacha. Informes, esta administración.

NECESITASE pastor finca esta capital. Razón, Modesto Lafuente. Casa Pastor, primero. Corral.

SE NECESITAN dos cajistas, muy buena retribución. Dirigirse a Imprenta Arrillaga. Elgóibar (Guipúzcoa).

SE NECESITAN peones para construcción, bien retribuidos. Valentín Rodríguez. Obra de Plaza de los Maristas.

SE NECESITA molinero y que esté al corriente de central eléctrica. Para tratar, con Comunidad de vecinos de Triollo (Palencia).

SE NECESITA pastor. Baños de Cerrato. Julián Sánchez.

RECONSTRUCCION y reparación de objetos y figuras de arte, imágenes, muñecas e instrumentos musicales de cuerda. Informarán, J. Luque. Colón, 18-22, 1.º, derecha.

SE OFRECE pastor de San Pedro en adelante. Manolo García. Magaz de Pisuerga.

SE NECESITA pastor con ayuda de San Pedro en adelante, dando la séptima parte de leche. Tratar, Víctor Vítores. Osorno.

NECESITO chico o señor para establo vaquería. Fuentes Valdepero. Felipe Simón.

SE NECESITA chica de 20 a 27 años para obrera. Informarán, General Goded, 22.

SE OFRECE chofer carnet de segunda. Paredes de Nava. Mariano Garrido.

SE OFRECE pastor. Alberto Blanco. Valdespina.

NECESITO pastor. Venta de Castañeda. Boada de Campos.

SE NECESITA pastor con ayuda. Villajimena. Germán Pérez.

SE NECESITA aprendiz. Informes, Droguería Dávila. General Mola, 127.

Traspasos

TRASPASO cantina económica, céntrica. Informes, Rizarzuela, 1.

Vehículos

VENDO carro vacas, seminuevo. Vitaliano Merino. Carbonería.

VENDO moto-carro Mymsa, carrozado en chapa. Luis Merino. Ampudia de Campos.

Varios

AZULEJOS de todas dimensiones, colores extenso surtido, precio interesante. Materiales de construcción Pastor. Palencia.

CONSTRUCTORES: La Hortensia suministra materiales de calidad. 17.

SE VENDE trilladora Ajuria en buen uso; tractor 28 HP y un carro de par seminuevo. Valentín Calderón, 1, tercero, derecha.

VENDO 60 ovejas emparejadas, 60 de ordeño, dos máquinas ensacadoras "Barrios", dos segadoras "Jolpa", un motor "Campeón", dos HP. Tratar, Gregorio Hoyos. Paredes de Nava.

VENDO noria seminueva, 20 canjilones, mesas y bancos de madera; necesito obreros labrar remolacha. Informes, Mariano Prieto, 1.

VENDESE motor Lister gas-oil, 27 HP. Carro ruedas sin estrenar, propio trilladora. Teléfono 1566. Vitoria.

Ventas

SE VENDEN sillas y cancela bar. Informes, Restaurante Casa Marcelino.

VENDO planta tomate, repollo brusbi, berza negra, col de Bruselas. Carretera Valladolid. Emilio Aguado.

CEMENTOS, calidad y precios, "Arroyo". Teléfonos 2062, 3458, 1519.

ALMACEN maderas Hernando le ofrece toda clase de maderas, como puntales pino, eucalipto, tableros okumen, novopan, tafisa, etc. Carpintería en serie y encargo. República Argentina, junto Urbón. Consulte precios.

MADERAS pino, haya, encina, Soria, Vizcaya, Galicia, puertas, ventanas, persianas enrollables. Pedro Manuel. Antonio Maura, 5.

MANGUERA de lona, atalages remolque y collerones usados del ejército, precios afinados. Guarnicionería Antonio Rodríguez. Frente Hotel Jorge Manrique.

VENDO enseres barbería completa. Informes, teléfono 3181.

SE VENDE planta de cebolla horcal. Informes, Leoncio Maté. Rivas de Campos.

BOLSA Y FINANZAS

Cotizaciones de los mercados de valores e impresiones de la jornada facilitadas por el BANCO DE BILBAO y la AGENCIA CIFRA

correspondiente al día 8 de Junio de 1962

BOLSA DE MADRID

Madrid, 8.—Terminó la semana en Bolsa con una sesión llena de optimismo, con abundante dinero para el sector bancario que, en general, mantuvo los cambios, y los sectores eléctricos, siderometalúrgicos y de alimentación, que mejoraron.

Las alzas más salientes correspondieron a Aguilas, con 10 enteros; Auxiliar de Ferrocarriles, 6; Sevillana, 5; Telefónicas, 4; e Iberduero, 4; y en las bajas, Banco Hispano, con 4; y Ponferrada, con 3.

Al cierre quedaba dinero abundante.—Cifra.

BANCOS: Central, 897.—Banesto, 946.—Hispano, 776.—Popular, 572.

ELECTRICAS: H. Española, 339.—Nansa, 148.—Sil, 237. — Sevillana, 211,5.—Madrileña, 229,5. — FECSA, 277.—Fenosa, 258.—Leonesas, 195. — Chorro, 175.—R. Zaragoza, 165.

SIDEROMETALURGICAS: Auxiliar FF. CC., 256.—Material y Construcciones, 129.—Manufacturas Metálicas M., 55.—Fasa, 491.—S. Bárbara, 126,5.—Altos Hornos, 222.—Santa Ana, 105,5.

MINERAS: Duro-Felguera, 192. — Rif, 535.—Ponferrada, 836.

QUIMICAS: Industrias Aragonesas, 223.—Explosivos, 327.—Petróleos, 532.—Hidro-Nitro, 169,5.—Papeleras Reunidas, 155.

CONS. E INMOBILIARIAS: Dragados y Construcciones, 262.—Urbanizadora Metropolitana, 740.—Inmobiliaria Metropolitana, 148. — Urbis, 90.—Hidrocivil, 110.—Encinar de los Reyes, 47,5.

ALIMENTACION: Ebro, 530. — El Aguila, 645.—G. Azucarera, 203.

TEXTILES: Fefasa, 125.—Sniace, 316.

VARIAS: Campsa, 187.—Construcción Naval, preferentes, 143.—Tabacalera, 230.—Telefónicas, 220.—Marconi, 115.—Metro Madrid, 176.

DERECHOS: Azucarera, 56.—Sil, 78.—Sevillana, 27.—Leonesas, 62. — Unión, 49,75.—Hidrola, 139,5.

BOLSA DE BILBAO

Bilbao, 8.—Cierra la semana bursátil bajo el signo positivo que las operaciones de ampliación vienen manteniendo con creciente interés. La excelente impresión del mercado de cupones superó al de acciones. Las alzas demuestran el resurgir paulatino de la confianza. El cierre acusó la posición de firmeza.—Cifra.

BANCOS: Banco de Bilbao, 895.—Banco de Vizcaya, 953.

NAVEGACION: Naviera Aznar, 183.—N. Bilbaína, 153.

QUIMICAS: Papelera Española, 453.—Unquinesa, 297.—Nicas, 148.

VARIAS: Vascongados, 120.

SIDEROMETALURGICAS: Altos Hornos, 222.—B. Wilcox, 348.—Basconia, 302.—Euskalduna, 174.—Santa Bárbara, 126.

ELECTRICAS: Iberduero, ordinarias, 388.—Idem, privilegiadas, 387. — Idem, nuevas, 381,5.—Viesgo, 231. — R. Zaragoza, 164.

CUPONES: Iberduero, 139.—Viesgo, 29,5.—Aznar, grandes, 110.—Aznar, pequeños, 30.

BOLSA DE BARCELONA

Barcelona, 8.—Mayor firmeza ha registrado hoy la Bolsa, con avances para la mayoría de los corros, a excepción del bancario, que repitió cambios. El negocio mayor fué para los cupones, hasta el punto de tenerse que prorrogar unos minutos la sesión, para poder ultimar las operaciones.—Alfil.

Petróleos, 535.—Explosivos, 326. — Cros, 356. — La Maquinista, 96. — Aguas Barna, 338. — Motor Ibérica, 1.665.—Carburos Metálicos, 568.—Tabacos Filipinas, 551. — I. Agrícolas, 635.

Un abogado y un técnico agrícola a su servicio, suscribiéndose a MIES. Revista mensual. Suscripciones: 36 Ptas. al año. Apartado, 15. Palencia.

BANCO DE SANTANDER
Fundado en 1857
Banca - Cambio - Bolsa
Caja de Ahorros
Mayor Pral., 21.—PALENCIA

BANCO DE BILBAO
Banca. — Operaciones de Bolsa. — Pago de negociables de trigo
Mayor Pral., 19. — PALENCIA

CUPON PRO CIEGOS

Lista de los números premiados del «Cupón Pro Ciegos», correspondiente al sorteo celebrado el día 7 de junio de 1962.

Premiado con 250 pesetas, número 206. Premiados con 25 pesetas, todos los terminados en 06.

DUEÑA DE CASA

De todo cuanto la interesa informarse acerca de la afiliación de su asistenta o interina, acuda al Consultorio de la Sección Femenina y una Visitadora Social del Montepío le contestará ampliamente sobre todo ello.

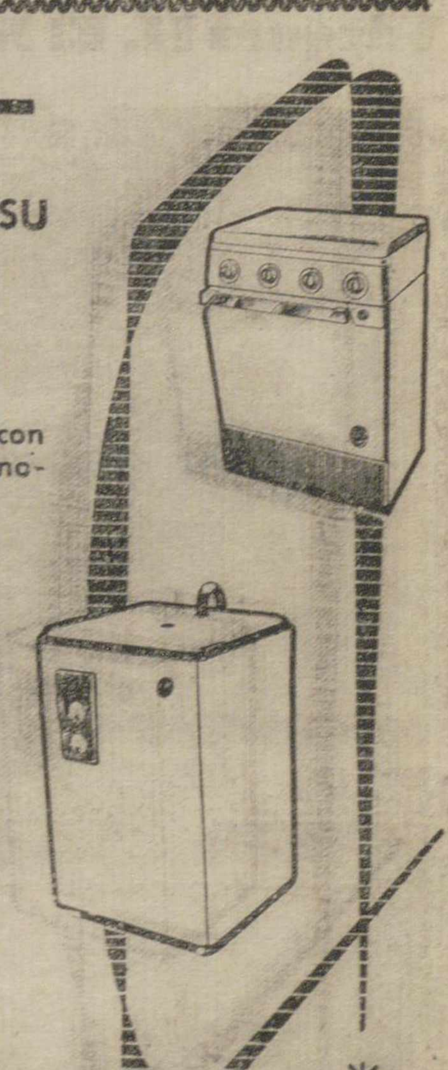

AL SERVICIO DE SU HOGAR

COCINAS:

Modelo CG-6.330 ptas. con termostato y horno panorámico isotermo.

LAVADORAS:

desde 3.990 ptas.
12 modelos

CON LA GARANTIA DEL DISTRIBUIDOR EXCLUSIVO

PASTOR
Mayor, 98 - PALENCIA

EL REVERENDO

Fray Marcelo Mariscal de la Fuente

Religioso de San Juan de Dios

Falleció el día 8 en el Sanatorio que la Orden tiene en esta localidad

A los 53 años de edad y 34 de vida religiosa

Después de recibir los Auxilios Espirituales y la Bendición de Su Santidad

D. E. P.

El Superior y Comunidad del Sanatorio Psiquiátrico de San Juan de Dios,

Tienen el sentimiento de participar tan sensible pérdida y suplican una oración por su alma.

Hoy, día 9, tendrá lugar en la iglesia del Sanatorio un solemne funeral a las diez de la mañana y a continuación se efectuará el entierro.

M.C.D.2022

El arte moviliza a miles de jóvenes

Centenares de obras al IV Certamen Juvenil

En los tres primeros certámenes han participado 16.585 expositores

Madrid.—(Servicio especial de PYRESA).—Otra de las tareas, cargadas de eficacia, que la Obra de Juventudes viene realizando, con alegre perseverancia, es esta del Arte y la Cultura. Ahora se ha convocado el IV Certamen Juvenil de Arte, que moviliza a miles de muchachos y premia y selecciona a centenares de obras, que son algo así como las adelantadas de unas vacaciones que habrán de dar al país auténticas minorías creadoras.

MUCHOS MILES DE ARTISTAS NOVELES

El año 1959 se celebró en Madrid el I Certamen Juvenil de Arte, al que acudieron trescientas cincuenta obras, de las cuales no seleccionaron ciento veintisiete. Participación en las fases provinciales tres mil seiscientos noventa y cinco autores, con tres mil ochocientas diez y seis obras. El Certamen de 1960 movilizó a cuatro mil doscientos siete autores, con cuatro mil seiscientas veintitrés obras, siendo seleccionadas doscientas treinta y tres, de las cuatrocientas noventa y dos escogidas para la Fase Nacional. En 1961, acudieron a la convocatoria ocho mil seiscientos ochenta y tres autores que mostraron ocho mil setecientas cuarenta obras, con una selección de cuatrocientas ochenta y seis, de las ochocientas dos enviadas a la Fase Nacional.

Hasta la fecha, en las vísperas del IV Certamen, en las provincias ha habido cuatro mil ciento veintiocho expositores, con cuatro mil quinientas once obras, de las que aproximadamente medio millar han sido remitidas a la Fase Nacional. De éstas, habrán de seleccionarse aquellas que se expondrán en la Capital.

Solamente en los tres primeros certámenes, dieciséis mil quinientos ochenta y cinco muchachos, presentaron diecisiete mil doscientas diez obras. Buen balance y clara exposición de una tarea emprendida con seriedad.

CATEGORIAS

La categoría infantil y juvenil A y B, comprenden las edades de menos de doce años, de doce a dieciséis y de diecisiete a veintiuno, respectivamente, también se admite la participación femenina sujeta a las mismas categorías.

Pintura, (óleo, pastel y acuarela); dibujo, (pluma, lápiz y carbón); escultura, (en todas sus manifestaciones) son las distintas especialidades admitidas a los distintos Certámenes Juveniles de Arte.

PREMIOS

Más de un cuarto de millón de pesetas se han destinado en cada uno de los Certámenes como premios a las obras seleccionadas y, setecientas ochenta y una mil quinientas pesetas han sumado las concedidas como premio a las mejores obras de los tres primeros certámenes.

PARTICIPANTES

Todas las provincias españolas, han enviado su representación y entre ellos los de Fernando Poo y Río Muni. Ya en el III Certamen fueron recibidas obras de muchachos de Dinamarca, Inglaterra, Alemania, y de los alumnos de los colegios pertenecientes a la Embajada de los Estados Unidos en Madrid.

Todo un aventurado mundo de artistas noveles va a ser presentado ahora en la Capital de España por el Frente de Juventudes.

A 6.000 kms. por hora en un avión X-15

Base Edward de las fuerzas aéreas (California), 8. — Joe Walker, ha pilotado hoy un avión «X-15» en una serie de vuelos a gran velocidad, con objeto de conseguir conocimientos técnicos más exactos sobre la velocidad de las corrientes de aire sobre la superficie de una nave del espacio.

Walker dió varias pasadas a velocidad aproximada de 6.000 kilómetros por hora y a una altura de 30.000 metros.—Efe.

REPORTAJES "DIARIO-DIA"

Las bases estratégicas que el mundo libre no puede perder

Rota, Sigonella, Malta, Nicosia, Aden, Wake, Midway, Guam, Okinawa, Hong-Kong, Singapur, son, entre otros, puntos claves de la defensa occidental

Sin ellos, las fuerzas navales de Occidente no podrían desarrollar su poder ofensivo

En el mapa del mundo, Guam no es más que un pequeño punto situado en el Pacífico septentrional, a unos 2.400 kilómetros al Este de Manila. Con sus 520 kilómetros cuadrados y una población permanente de 67.000 habitantes, este conjunto de rocas rojas, la mayor de las islas Marianas, es hoy un lugar de gran importancia.

La mente colectiva que dirige el Pentágono de Wáshington le concede un considerable valor y, sin duda, los servicios secretos soviéticos tienen mucho interés en la isla. El motivo de ello es que, en Guam, se instalará el equivalente de Holy Loch en el Extremo Oriente, es decir la base de submarinos «Polaris» del Pacífico Occidental.

Las islas Marianas han sido posesión norteamericana desde hace bastante tiempo. Ellas nos responden en parte a la pregunta que con tanta frecuencia se hace en la actualidad: ¿Por qué las grandes potencias, y las que no lo son tanto, se aferran a pequeñas posesiones coloniales sin valor económico?

Normalmente la respuesta a esta pregunta es que estas posesiones forman parte de un sistema de estrategia global. Otras veces interviene también el prestigio y el orgullo nacionales.

PORTUGAL RESISTIRIA

Dos de las posesiones coloniales más pequeñas del mundo pertenecen a Portugal. Macao, situada en el continente chino frente a Hong Kong, tiene una extensión de trece kilómetros cuadrados y una población de 190.000 habitantes. Sus ingresos principales proceden del juego y del contrabando de opio, oro y diamantes.

Portugal resistiría con todas sus fuerzas cualquier intento para arrebatarle Macao. Lo mismo ocurrió con Goa y las pequeñas islas que poseía en el continente indio. Tampoco en este caso el motivo de la resistencia fué estratégico o económico, sino que estuvo fundado en el orgullo nacional.

La inflexible resistencia de Inglaterra ante las reivindicaciones de las islas Falkland por parte de la Argentina tiene motivos muy distintos. Mientras en la Antártida operen buques de investigación soviéticos y la URSS instale en ella puestos de observación científica, el Reino Unido considerará aconsejable conservar en esta parte del mundo, una base libre de hielos.

La isla de Singapur tiene una gran importancia económica Por sus muelles en incesante actividad, en los que más de setenta líneas de navegación hacen escalas regulares, pasan las tres cuartas partes del comercio de Malaya.

Los tratados vigentes permiten a la Gran Bretaña conservar en ella una base aérea, así como uno de los astilleros navales más importantes que posee fuera del Reino Unido.

ESLABON DE LA CADENA DE LA HEGEMONIA MARITIMA

Singapur no sólo es un eslabón de la histórica cadena de la hegemonía naval que pasa por Gibraltar, Malta, Aden y Hong Kong, sino que también forma parte de la red de bases de la Organización del Tratado del Sureste de Asia. Singapur es, pues, otro lugar de la gran importancia.

Al Sureste de Singapur se encuentra la Nueva Guinea holandesa, que ocupa la parte occidental de la isla. Nueva Guinea es la última posesión colonial de los holandeses en el Pacífico, lo único que les queda del grupo de islas, en otro tiempo rico y próspero, que en la actualidad forman la República de Indonesia.

Desde hace bastante tiempo, el Gobierno de Yakarta pretende expulsar a los holandeses de Nueva Guinea. En los últimos meses, la tensión se ha agudizado de nuevo.

A fines de 1960 un portaaviones holandés llevó aviones de caza para reforzar la reducida guarnición de la isla. En enero de 1961 el general Nasutión, jefe del Estado Mayor indonesio, presidió una misión militar a Moscú que, como resultado, concluyo a la firma de un convenio por el que la URSS proporcionaba a Indonesia una importante cantidad de armas que se empleará, según dicen los indonesios, en la «liberación» de Nueva Guinea.

Si se produce un ataque, los holandeses lucharán, incluso en el caso de que tengan que hacerlo solos, sin ningún apoyo de las Naciones Unidas ni de la SEATO.

VITAL PARA LOS ESTADOS UNIDOS

La importancia estratégica de las pequeñas posesiones se pone todavía más de manifiesto si analizamos el despliegue de la flota de los Estados Unidos. Estos tienen, en todo el mundo unos 800 buques en activo —entre ellos catorce portaaviones de ataque y 115 submarinos, de los cuales 17 son nucleares— desplegados en diversos puntos estratégicos.

La Sexta Flota, con sus 50 buques, está constantemente en el Mediterráneo. La Segunda Flota está en el Atlántico. La Primera y la Séptima, en el Pacífico. Además existen la Fuerza de Defensa Antisubmarina del Atlántico y el Mando de Barrera del Pacífico.

Estas flotas son autosuficientes, en grado considerable, gracias a sus 250 buques auxiliares pero, de todas formas, para desarrollar todo su poder ofensivo, necesitan algunas bases en tierra.

Por esta razón hay escuadrones de bombardeo naval estacionados en Rota (España) y Sigonella (Sicilia). Malta, Gibraltar y Nicosia (Chipre), son también de gran utilidad para la Sexta Flota.

BASES EN TIERRA PARA LA INFANTERIA DE MARINA

En el Pacífico, Okinawa —situada entre el Japón y Formosa— es la base de una División de Infantería de Marina de 17.000 hombres y de parte de una fuerza aérea de 6.000. Otra importante unidad de Infantería de Marina tiene su base en las islas Hawai.

Guam y la bahía de Subic, en las Filipinas, son otras tantas bases de este tipo. Los ocho kilómetros cuadrados de la isla de Wake, en el Pacífico septentrional, y de la isla de Midway, están protegidos por un telón de seguridad. También ellos tienen un puesto en el conjunto de la estrategia mundial.

El «comando» número 40 seguirá en su base de la isla en que ganó la cruz Jorge durante la guerra, pero el próximo traslado del Cuartel General de la Tercera Brigada de Comandos de la Real Infantería de Marina, desde Malta y Singapur, nos recuerda que el papel de la primera en la estrategia británica está a punto de cambiar. La reducción de los efectivos de la flota inglesa y el nuevo despliegue de las fuerzas de tierra, disminuyen la importancia de Malta como bases estratégicas.

Después de 150 años de asociación con los servicios armados británicos, se plantea ahora el problema de encontrar trabajo para sus 330.000 habitantes. Las mayores esperanzas en este sentido residen en una transformación de los astilleros, de forma que puedan dedicarse a reparar y reconstruir buques mercantes, especialmente petroleros.

INCREMENTO DEL TURISMO

A partir del año actual disminuirá rápidamente el volumen de los trabajos relacionados con la escuadra. En la isla, mucha gente cree que Inglaterra se muestra reacia a conceder un préstamo a la casa Bailey, que se ha hecho cargo de los astilleros. Por otra parte se toman medidas para desarrollar la industria turística y el cultivo de productos hortícolas en la pequeña franja de tierra fértil que posee Malta.

También tiende a cambiar el papel de Gibraltar aunque su posición dominante en la puerta del Atlántico al Mediterráneo, le confiere todavía una considerable importancia estratégica. Desde que Tánger pasó a formar parte del Reino de Marruecos y dejó de ser zona franca, una parte importante de las actividades comerciales de la misma se ha trasladado a Gibraltar.

Resulta fascinador extender sobre la mesa un mapa del mundo y buscar en el mismo los lugares que acabamos de nombrar. Todos ellos son pequeños pero, en términos de desprestigio y estrategia, son muy grandes.

COPYRIGHT by CENTRAL PRES. «EUROPA PRES»

NOTICIAS de MADRID

- *En el Retiro la mejor colección de animales... en piedra*
- *Los grandes maestros, en la nueva Sala del Círculo de Bellas Artes*
- *Ciclo de mercados de sellos, artesanía pájaros, etc.*

Madrid.—(Crónica de ARGOS especial para DIARIO-DIA. Prohibida la reproducción).

Los dos palacios del Retiro el de Velázquez y el de Cristal, están repletos de obras en la actual Exposición Nacional de Bellas Artes. Están representados los artistas consagrados y los desconocidos, los viejos y los jovencísimos, los de tendencias clásica y abstracta, pues se ha impuesto un criterio de gran amplitud. ¡Ah! y es de destacar que figuran muchas mujeres, que empiezan a disputar a los hombres los premios en arte, como hace años vienen disputándoselos en los concursos literarios. Figuran 521 obras de 356 expositores, porque los locales no tienen capacidad para más, pues hubo 713 aspirantes con un total de 1.455 obras, especialmente de pintura.

Las salas de honor están consagradas, una, a Vázquez Díaz, con lo que la Dirección General de Bellas Artes ha querido sumarse a aquel reciente homenaje rendido al gran pintor onubense con una muestra de sus cuadros en la sala Quixote y la entrega del título de hijo adoptivo de Madrid, y, otra, a Mateo Hernández, el original escultor salmantino, al que todavía se le debe el gran homenaje nacional que merece su arte excepcional y su patriotismo al haber legado a España toda su producción, sin duda la colección más importante del mundo en esculturas de animales.

Por primera vez, la artística fauna de Mateo Hernández se ve ahora reunida en una exposición, y el contemplarla causa una verdadera delicia a los visitantes, porque la piedra, amorosamente trabajada, de superficies lisas, de líneas exactas, de aire a la vez estilista y realista, confiere una gracia especial y una belleza insuperable a esos encantadores animales, domésticos o salvajes, a los que Mateo Hernández trató con tanto amor, que ellos se conquistan también el afecto de quienes los contemplan, por ese maravilloso poder de captación de toda obra de arte perfecta.

Tras un acontecimiento artístico viene otro: la inauguración de la nueva Sala Goya en el Círculo de Bellas Artes, que bajo la presidencia del señor Calvo Sotelo está experimentando un interesante proceso de revitalización. Con las reformas arquitectónicas y las instalaciones específicas para esta clase de locales, la Sala Goya ha quedado convertida no sólo en la mejor de Madrid, sino en una de las primeras de Europa.

Para estrenarla con los honores que se merece, se han reunido obras de los grandes maestros de la pintura española, desde Velázquez, El Greco, Goya, Zurbarán y Murillo, hasta otros pintores más modernos, pero también de reconocido renombre. Esta interesante colección de cuarenta lienzos de primera categoría ha sido posible gracias a la gentileza de los propietarios de colecciones particulares y de los responsables del tesoro artístico de palacios y conventos. Algunas de estas obras se exhiben por primera vez al público. Su valor es fabuloso por lo que se han tomado todas las garantías de seguridad, mediante una rigurosa vigilancia y un seguro por muchos millones de pesetas.

La reformada Plaza Mayor no será sólo un bello conjunto arquitectónico para la admiración de madrileños y forasteros sino que, siguiendo la tradición, tendrá vida propia como escenario de acontecimientos, fiestas y exposiciones. Las Ordenanzas de la Plaza Mayor especificarán este destino; pero, entre tanto que se redactan y aprueban, ya ha empezado a cumplirlo.

Primero, se ha celebrado la semana del sello y, después, vendrán las semanas de las flores, de los pájaros, de la pintura, de la artesanía, de las antigüedades, etc., una semana en cada uno de los meses de mayo a octubre, según vayan solicitándolo del Ayuntamiento los diferentes sindicatos o gremios. Las multicolores casetas de lona, que se estrenaron en las pasadas Navidades para la feria de nacimientos, seguirán prestándose para toda clase de exposiciones, mercados o ferias de objetos nobles que sus artífices deseen mostrar y ofrecer al público.

T.V.E.

PROGRAMAS PARA EL DIA 8

Sobremesa: 2'30, apertura; 2'32, panorama; 2'45, cada semana una historia; 3, telediario; 3'25, el tiempo; 3'30, charlas de primavera; 3'40, todos los deportes; 3'50, galería; 4'05, la batalla del mar (documental); 4'35, cierre.

Infantil: 6, presentación; 6'02, Walter y la familia Corchea; 6'25, mi amiga Flicka (telefilm); 6'50, la flecha azul; 7'15, sólo para mayores de 16 años.

Noche: 7'31, presentación; 7'32, nueva época; 8, «Guillermo Tell»; 8'30, peña deportiva; 9, telefilm seriado; 9'25, el tiempo; 9'30, telediario; 9'45, programa de humor; 10, telesainete; 10'30, gran parada; 11'30, telediario; 11'45, el destino (telefilm); 12'15, versos a medianoche, momento musical, recuerda; 12'45, cierre.

Los novillos de la Feria

Seis magníficos ejemplares para Vázquez II, El Millonario y Amado Ordóñez

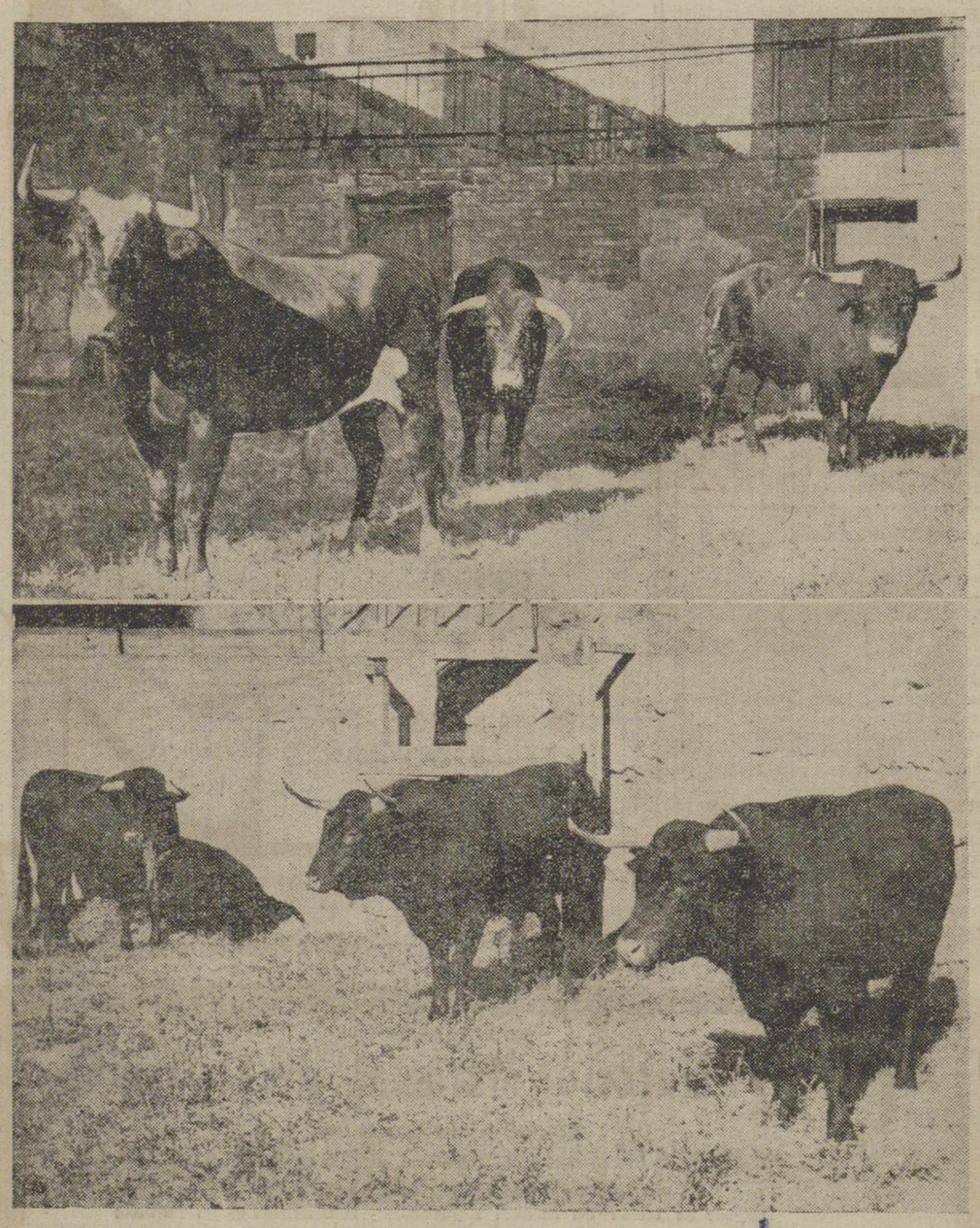

Estos son los seis novillos que despacharán en nuestra novillada de Feria, Alfonso Vázquez II, Amado Ordóñez y «El Millonario».

Bella estampa de toro bravo. Fuertes, poderosos, con la amenaza de sus afiladas defensas, como una barrera entre la vida y la muerte. Cara y cruz de nuestra incomparable fiesta nacional.

Bella estampa, del más bello animal del mundo. Dentro, bajo sus sólidas líneas, llevan la bravura, la fuerza, la codicia y también la nobleza. Son, con los diestros, los protagonistas de la fiesta.

Aquí están, en las fotos de Payá, los seis bonitos ejemplares que ha enviado el ganadero don Pedro Gandarias, para hacer como tal su debut en nuestra plaza. Y a la vista de ellos, creemos que será un debut afortunado.

Seis bonitos novillos, todos negros menos uno, esperando a los tres matadores en la tarde del domingo. Tarde de toros, de animación, de ferias y pasodoble.

Para los amigos de las estadísticas, ahí van los números, nombres y pelo de estos seis preciosos ejemplares. Número 22, «Vaporoso», negro zaino; número 25, «Esmeraldo», negro zaino; número 35, «Cachifo», negro zaino; número 38, «Tejedor», negro listón; número 39, «Misionero», girón, lucero; número 44, «Lechuguino», negro zaino.

NO-DO DE SUCESOS

Atropella con el camión a una niña, trata de auxiliarla y le apalean

La esposa del Jefe Provincial de Ganadería de Barcelona muere en accidente de automóvil

Un albañil cae, en Alicante, desde un cuarto piso y se mata

ATROPELLA CON EL CAMION A UNA NIÑA, TRATA DE AUXILIARLA Y LE APALEAN

Lugo, 8. — Eutiquio González Rodríguez, conductor de un camión, resultó herido a garrotazos por el padre de una niña, a la que acababa de atropellar y cuando trataba de prestarla auxilio.

El camión conducido por Eutiquio, atropelló a Consuelo Piñeiro Rodríguez, de 5 años, que cruzó la carretera en el mismo momento en que aquél avanzaba. El atropello fué inevitable y el conductor cogió en brazos a la pequeña para prestarle los auxilios necesarios. En este momento, apareció el padre de la niña, que la emprendió a garrotazos con el conductor, al que hirió gravemente en la cabeza y al que hubiera dado muerte segura de no intervenir los ocupantes de otros automovóviles. La niña presenta una profunda herida en el pie derecho y el chófer una extensa herida en la región frontal, con intensa hemorragia.—Cifra.

UN MUERTO Y DOS HERIDOS EN ACCIDENTE DE AUTOMOVIL

Zaragoz, 8.—Un muerto y dos heridos muy graves resultaron en un choque entre el utomóvil mtrícula M. 166..619 y el camión OR. 7.390 en el kilómetro 29'500 de la carretera de Gállur a Agreda término municipal de Borja, en esta provincia.

La víctima es Pilar Arbeloa Garbe, de 52 años, y los heridos graves, su esposo, Luis Lizón Reclusa, de 57, jefe provincial de Ganadería de Barcelona, que conducía el turismo, y su hermana política Carmen Ballesteros Labarga, de 48, domiciliada en Zaragoza.—Cifra.

NUEVOS DETALLES DEL ACCIDENTE

Zaragoza, 8.—Se conocen más detalles del accidente de carretera en el que ha encontrado la muerte la esposa del jefe provincial de Ganadería de Barcelona don Luis Lizón Reclusa, y en el que resultaron heridos de gravedad el propio señor Lizón y una hermana política suya.

Los señores de Lizón, que habían venido a Zaragoza con motivo de la II Semana Nacional de Ganadería, querían aprovechar el día de descanso de las tareas de dicha asamblea para trasladarse al monasterio de Veruela y visitar a un hijo suyo que es allí novicio, pero no lo lograron porque surgió el accidente en una curva cerrada de una carretera estrecha, creyéndose que ni el coche turismo ni el camión con el que cochó aquél, tocaron la bocina.

El señor Lizón se ha recuperado mucho, no ofreciendo ya peligro su vida, aunque parece sufrir algunas fracturas e ignora la muerte de su esposa. La hermana política, doña Carmen Ballesteros Labarga, domiciliada en Zaragoza, se encuentra gravísima.—Cifra.

MUERE UN ALBAÑIL AL CAERSE DE UN CUARTO PISO

Alicante, 8.—Un albañil ha resultado muerto en el acto al caer del cuarto piso de un edificio en construcción hasta la calle.

Alberto Lucendo Carreno, de 21 años, natural de Tabero (Toledo), estaba dedicado a regar el piso con una manguera cuando en un descuido, puso un pie en el vacío y cayó primero sobre un árbol y luego a la calzada, con tan mala fortuna que dió con la cabeza sobre el bordillo de la acera, produciéndole la muerte instantánea.

Recogido y trasladado rápidamente a la Casa de Socorro por dos hermanos suyos que trabajaban en la misma obra, ingresó ya cadáver.—Cifra.

UN MUERTO Y ONCE HERIDOS AL ESTRELLARSE UN AUTOCAR DE VIAJEROS BURGALES

Burgos, 7.—Un muerto y once heridos han resultado al estrellarse contra un árbol un autobús de viajeros de la línea Burgos a Tordomar. El finado se llama Enrique Frías Cejudo, vecino de Villahoz.—Cifra.

CARBONIZADA POR UN RAYO

Lugo, 7. — Murió carbonizada por un rayo en Palas de Rey, la joven de 23 años, Mercedes Pillado Ferreiro, que se encontraba en la cocina de su casa cuando estalló la tormenta.—Cifra.

DOS TURISTAS DESAPARECIDOS EN AUSTRIA

Eisenstadt (Austria), 7. — Dos turistas norteamericanos, el matrimonio compuesto por Raimonus y Martha Hareld, de Rhode Island, ha desaparecido el 30 de mayo cerca de la frontera austrochecoslovaca.

Todo su equipaje continúa en el hotel donde se alojan y se sabe que daban frecuentes paseos cerca de la frontera y que habían hecho fotografías allí.—Efe.

TRATABAN DE METER DE CONTRABANDO UN CHIMPANCE

Copenhague, 8.—Un negociante sueco trató de pasar de contrabando a Suecia, vistiéndole con ropas de niño, a un chimpancé sometido a cuarentena pero los funcionarios aduaneros observaron que el «pequeño» era excesivamente barbudo y advertida la estratagema, no le dejaron pasar.

La señora Bertha Ellemose, logró, sin embargo, burlar la vigilancia de los empleados de la Aduana y lo ha secuestrado, envolviendo al chimpancé en una manta y poniéndole un chupete como si se tratase de un bebé.

Posteriormente, esta señora ha declarado que retendrá con ella al chimpancé aunque la metan en la cárcel. Si no hubiera tomado la decisión de secuestrarlo —dijo la señora— a estas horas el pobre «Lone» ya estaría muerto.—Efe.

CAE DEL TERCER PISO A LA CALLE Y MUERE

Oviedo, 7. — Cuando se hallaba limpiando unos cristales, Luisa González Iglesias, de 27 años, casada, tuvo la desgracia de caerse a la calle desde un tercer piso de una finca de la calle Víctor Oliarani, produciéndose tan graves heridas, que determinaron su muerte.—Cifra.

Nota de la Dirección General de Seguridad

Se descubren consignas de organizaciones comunistas

Las características y circunstancias de los pasados desórdenes laborales seguidos de actividades de carácter político contrarios al orden público, dieron lugar a investigaciones, descubriéndose que procedían de consignas emanadas de organizaciones comunistas, al través de un llamado Frente de Liberación Popular, algunos de cuyos dirigentes han sido detenidos en distintas localidades, ocupándoseles multicopistas, clichés y diverso material de propaganda, en los que se incitaba al país a perturbar la paz de la vida pública. Los detenidos pasaron a la disposición de las autoridades competentes.

Se han frustrado una serie de actos de violencia que tenía preparada aquella organización; aunque llegó a producirse el pasado día 5 la explosión de un pequeño artefacto en el Vicariato General Castrense y de otros dos en la madrugada de hoy ante una entidad bancaria de la calle de Alcalá, también en Madrid, sin que en ningún caso se produjeran desgracias personales.

Se considera necesario informar de esta maquinación contra la paz de España.

M.C.D.2022